POSTSKRIPTUM

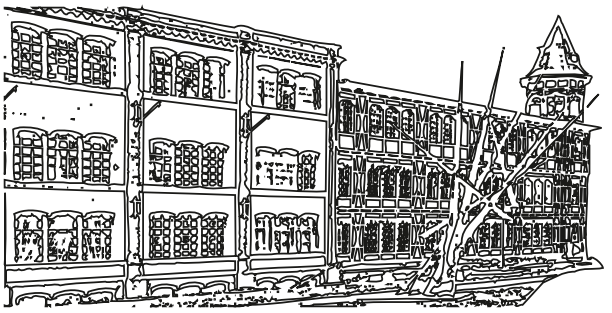

AMTSBLATT Amt Wachsenburg

- Bechstedt-Wagd - Bittstädt - Eischleben - Haarhausen - Holzhausen - Ichtershausen - Kirchheim - Rehestädt - Rockhausen - Röhrensee - Sülzenbrücken - Thörey - Werningsleben

32. Jahrgang - Donnerstag, den 2. April 2026 **Nummer 3**

SEBASTIAN SCHIFFER

Ihr Bürgermeister

www.amt-wachsenburg.de

buergermeister@amt-wachsenburg.de

(03628) 911-200

Amt Wachsenburg

Grußwort des Bürgermeisters zum Osterfest

Liebe Einwohnerinnen und Einwohner,
liebe Gäste unseres schönen Amtes Wachsenburg,

zum Osterfest übermittle ich Ihnen auch im Namen des Gemeinderates und der Verwaltung meine herzlichsten Grüße.

Ostern ist ein Fest der Hoffnung, der Erneuerung und des Neuanfangs. Nach den dunklen Wintermonaten schenkt uns der Frühling neues Licht, neue Kraft und Zuversicht. Diese Zeit erinnert uns daran, wie wichtig Zusammenhalt, gegenseitige Rücksichtnahme und ein starkes Miteinander für unsere Gemeinschaft sind.

Das Amt Wachsenburg lebt von den Menschen, die hier wohnen, arbeiten und sich engagieren. Viele von Ihnen bringen sich in Vereinen, Initiativen oder im nachbarschaftlichen Miteinander ein. Dafür danke ich Ihnen ausdrücklich. Dieses Engagement macht unsere 13 Ortsteile lebendig und liebenswert.

Zugleich möchte ich betonen: Eine starke Gemeinschaft braucht nicht nur Herzlichkeit, sondern auch Verantwortung. Jeder Einzelne trägt dazu bei, dass unser Amt Wachsenburg ein Ort bleibt, an dem man sich sicher, respektiert und willkommen fühlt. Lassen Sie uns weiterhin respektvoll miteinander umgehen, unsere Heimat pflegen und gemeinsam die Zukunft gestalten.

Ich wünsche Ihnen und Ihren Familien ein frohes, gesegnetes Osterfest, erholsame Feiertage und viele schöne Stunden im Kreise Ihrer Liebsten. Genießen Sie die frühlingshafte Zeit in unserer wunderbaren Umgebung und heißen wir auch unsere Besucher herzlich willkommen.

Mit den besten Wünschen

Ihr Bürgermeister
Sebastian Schiffer

Öffnungszeiten der Gemeindeverwaltung

Offene Bürgersprechstunde in allen Fachbereichen

Dienstags	09:00 Uhr bis 12:00 Uhr und 13:00 Uhr bis 18:00 Uhr
Donnerstags	13:00 Uhr bis 15:00 Uhr

Erweiterte Öffnungszeiten im Einwohnermeldeamt

Dienstags	09:00 Uhr bis 12:00 Uhr und 13:00 Uhr bis 18:00 Uhr
Donnerstags	09:00 Uhr bis 12:00 Uhr und 13:00 Uhr bis 16:30 Uhr
Freitag	09:00 Uhr bis 12:00 Uhr

Außerhalb dieser Sprechzeiten können jederzeit Termine nach vorheriger telefonischer Absprache vereinbart werden.

Nutzen Sie dafür die zentrale Telefonnummer unter 03628-9110.

Erreichbarkeit Gemeinde und Gemeindlicher Einrichtungen

Gemeindeverwaltung	03628 911-0
	info@amt-wachsenburg.de
	www.amt-wachsenburg.de
Bauhof	03628 589031
Schwimmbad	03628 44305
Kindergarten Ichtershausen	03628 70744
	kindergarten@amt-wachsenburg.de
Kindergarten Holzhausen	03628 6082960
	kindergarten-holzhausen@amt-wachsenburg.de
Kindergarten Haarhausen	03628 605948
	kindergarten-haarhausen@amt-wachsenburg.de
Kindergarten Kirchheim	036200 70403
	kindergarten-kirchheim@amt-wachsenburg.de

Impressum

„Postskriptum“
Amtsblatt Amt Wachsenburg
Herausgeber: Amt Wachsenburg, vertreten durch den Bürgermeister, Erfurter Str. 42, 99334 Amt Wachsenburg OT Ichtershausen, Tel.: (0 36 28) 9 11-0, Fax (0 36 28) 9 11-2 11, www.amt-wachsenburg.de, info@amt-wachsenburg.de
Verlag und Druck: LINUS Wittich Medien KG, In den Folgen 43, 98693 Ilmenau, info@wittich-langewiesen.de, www.wittich.de, Tel. 0 36 77 / 20 50 - 0, Fax 0 36 77 / 20 50 - 21
Verantwortlich für den amtlichen Teil: Bürgermeister
Verantwortlich für den nichtamtlichen Teil: LINUS Wittich Medien KG, Ilmenau
Verantwortlich für den Anzeigenverkauf: LINUS Wittich Medien KG, In den Folgen 43, 98693 Ilmenau, erreichbar unter Tel.: 0 36 77 / 20 50 - 0, E-Mail: info@wittich-langewiesen.de
Verantwortlich für den Anzeigenteil: Anke Neubert – Erreichbar unter der Anschrift des Verlages. Für die Richtigkeit der Anzeigen übernimmt der Verlag keine Gewähr. Vom Verlag gestellte Anzeigenmotive dürfen nicht anderweitig verwendet werden. Für Anzeigenveröffentlichungen und Fremdbeilagen gelten unsere allgemeinen und zusätzlichen Geschäftsbedingungen und die zzt. gültige Anzeigenpreisliste. Vom Kunden vorgegebene HKS-Farben bzw. Sonderfarben werden von uns aus 4-c Farben gemischt. Dabei können Farbabweichungen auftreten, genauso wie bei unterschiedlicher Papierbeschaffenheit. Deshalb können wir für eine genaue Farbwiedergabe keine Garantie übernehmen. Diesbezügliche Beanstandungen verpflichten uns zu keiner Ersatzleistung.
Verlagsleiter: Mirko Reise **Erscheinungsweise:** monatlich, kostenlos an alle Haushaltungen im Verbreitungsgebiet: Im Bedarfsfall können Sie Einzelstücke zum Preis von 3,50 € (inkl. Porto und gesetzlicher MwSt.) beim Verlag bestellen.
Hinweis: Für den Inhalt in diesem Blatt eventuell abgedruckter Wahlwerbung und/oder Anzeigen mit politischem Inhalt ist ausschließlich die jeweilige Partei/politische Gruppierung verantwortlich.

Amtlicher Teil

Beschlussübersicht der Hauptausschusssitzung vom 09.02.2026

Drucksache-Nr.: HA-088/2026
Beschluss-Nr.: HA-084/2026
Ausfertigungsdatum: 10.02.2026

Die Tagesordnung der Hauptausschusssitzung vom 09.02.2026 wird bestätigt.

Abstimmungsergebnis:
gesetzl. Anzahl der Hauptausschussmitglieder: 9
anwesende Hauptausschussmitglieder: 6
davon Stimmberechtigte: 6
Ja-Stimmen: 6
Nein-Stimmen: 0
Stimmenthaltungen: 0

Drucksache-Nr.: HA-089/2026
Beschluss-Nr.: HA-085/2026
Ausfertigungsdatum: 10.02.2026

Der Hauptausschuss bestätigt das Protokoll der Sitzung vom 19.01.2026 - öffentlicher Teil.

Abstimmungsergebnis:
gesetzl. Anzahl der Hauptausschussmitglieder: 9
anwesende Hauptausschussmitglieder: 6
davon Stimmberechtigte: 6
Ja-Stimmen: 6
Nein-Stimmen: 0
Stimmenthaltungen: 0

Drucksache-Nr.: HA-090/2026
Beschluss-Nr.: HA-086/2026
Ausfertigungsdatum: 10.02.2026

Der Hauptausschuss empfiehlt dem Gemeinderat die Zustimmung zur Drucksache-Nr. 199/2026.

Abstimmungsergebnis:
gesetzl. Anzahl der Hauptausschussmitglieder: 9
anwesende Hauptausschussmitglieder: 7
davon Stimmberechtigte: 7
Ja-Stimmen: 6
Nein-Stimmen: 0
Stimmenthaltungen: 1

Drucksache-Nr.: HA-091/2026
Beschluss-Nr.: HA-087/2026
Ausfertigungsdatum: 10.02.2026

Zwischen dem Hauptausschuss des Amtes Wachsenburg und der vom Bürgermeister vorgeschlagenen Tagesordnung für die öffentliche Sitzung des Gemeinderates am 25.02.2026 wird das Benehmen hergestellt.
Abstimmungsergebnis:
gesetzl. Anzahl der Hauptausschussmitglieder: 9
anwesende Hauptausschussmitglieder: 7
davon Stimmberechtigte: 7
Ja-Stimmen: 7
Nein-Stimmen: 0
Stimmenthaltungen: 0

Beschlussübersicht der Finanzausschusssitzung vom 09.02.2026

Drucksache-Nr.: FA-096/2026
Beschluss-Nr.: FA-081/2026
Ausfertigungsdatum: 10.02.2026

Die Tagesordnung der Finanzausschusssitzung vom 09.02.2026 wird bestätigt.

Abstimmungsergebnis:
gesetzl. Anzahl der Finanzausschussmitglieder: 9
anwesende Finanzausschussmitglieder: 8
davon Stimmberechtigte: 8
Ja-Stimmen: 8
Nein-Stimmen: 0
Stimmenthaltungen: 0

Drucksache-Nr.: FA-097/2026
Beschluss-Nr.: FA-082/2026
Ausfertigungsdatum: 10.02.2026

Der Finanzausschuss empfiehlt dem Gemeinderat die Zustimmung zur Drucksache-Nr. 199/2026.

Abstimmungsergebnis:
gesetzl. Anzahl der Finanzausschussmitglieder: 9
anwesende Finanzausschussmitglieder: 8
davon Stimmberechtigte: 8
Ja-Stimmen: 7
Nein-Stimmen: 0
Stimmenthaltungen: 1

Drucksache-Nr.: FA-098/2026
Beschluss-Nr.: FA-083/2026
Ausfertigungsdatum: 10.02.2026

Der Finanzausschuss empfiehlt dem Gemeinderat die Zustimmung zur Drucksache-Nr. 202/2026.

Abstimmungsergebnis:
gesetzl. Anzahl der Finanzausschussmitglieder: 9
anwesende Finanzausschussmitglieder: 8
davon Stimmberechtigte: 8
Ja-Stimmen: 6
Nein-Stimmen: 0
Stimmenthaltungen: 2

Drucksache-Nr.: FA-099/2026
Beschluss-Nr.: FA-084/2026
Ausfertigungsdatum: 10.02.2026

Der Finanzausschuss empfiehlt dem Gemeinderat die Zustimmung zur Drucksache-Nr. 203/2026.

Abstimmungsergebnis:
gesetzl. Anzahl der Finanzausschussmitglieder: 9
anwesende Finanzausschussmitglieder: 8
davon Stimmberechtigte: 6
Ja-Stimmen: 4
Nein-Stimmen: 0
Stimmenthaltungen: 2

Drucksache-Nr.: FA-100/2026
Beschluss-Nr.: FA-085/2026
Ausfertigungsdatum: 10.02.2026

1. Dem Schulförderverein der Regelschule „Robert Bosch“ wird die „Neue Mitte“ in Ichtershausen, für die Durchführung der Jahrgangs-Abschlussfeier 2025/2026 kostenfrei zur Verfügung gestellt.
2. Der Bürgermeister wird mit der Umsetzung des Beschlusses beauftragt.

Abstimmungsergebnis:
gesetzl. Anzahl der Finanzausschussmitglieder: 9
anwesende Finanzausschussmitglieder: 8
davon Stimmberechtigte: 8
Ja-Stimmen: 6
Nein-Stimmen: 1
Stimmenthaltungen: 1

Drucksache-Nr.: FA-101/2026
Beschluss-Nr.: FA-086/2026
Ausfertigungsdatum: 10.02.2026

1. Der Finanzausschuss bewilligt einen Investitionszuschuss für die Restaurierung der Emporen der Kirche St. Trinitatis Bechstedt-Wagd in Höhe von 10.000,00 Euro.
2. Der Bürgermeister wird beauftragt einen entsprechenden Förderbescheid zu erlassen und die Mittel nach Baufortschrift freizugeben. Eigenmittel des Antragstellers und sonstige Fördermittel sind vorrangig einzusetzen.

Abstimmungsergebnis:
gesetzl. Anzahl der Finanzausschussmitglieder: 9
anwesende Finanzausschussmitglieder: 8
davon Stimmberechtigte: 8
Ja-Stimmen: 7
Nein-Stimmen: 0
Stimmenthaltungen: 1

Drucksache-Nr.: FA-102/2026
Beschluss-Nr.: FA-087/2026
Ausfertigungsdatum: 10.02.2026

Der Finanzausschuss empfiehlt dem Gemeinderat die Zustimmung zur Drucksache-Nr. 204/2026.

Abstimmungsergebnis:
gesetzl. Anzahl der Finanzausschussmitglieder: 9
anwesende Finanzausschussmitglieder: 8
davon Stimmberechtigte: 8
Ja-Stimmen: 7
Nein-Stimmen: 0
Stimmenthaltungen: 1

Beschlussübersicht der Bau- und Vergabeausschusssitzung vom 11.02.2026

Drucksache-Nr.: BVA-171/2026
Beschluss-Nr.: BVA-124/2026
Ausfertigungsdatum: 12.02.2026

Die geänderte Tagesordnung der Bau- und Vergabeausschusssitzung vom 11.02.2026 wird bestätigt.

Abstimmungsergebnis:
gesetzl. Anzahl der Bau- und Vergabeausschussmitglieder: . 9
anwesende Bau- und Vergabeausschussmitglieder: 8
davon Stimmberechtigte: 8
Ja-Stimmen: 8
Nein-Stimmen: 0
Stimmenthaltungen: 0

Drucksache-Nr.: BVA-173/2026
Beschluss-Nr.: BVA-125/2026
Ausfertigungsdatum: 12.02.2026

1. Der Bau- und Vergabeausschuss bestätigt, dass der Auftrag für die Planungsleistungen im Leistungsbild „Verkehrsanlagen“, für das Bauvorhaben „Grundhafter Ausbau Ortsstraßen Sülzenbrücken, 1.BA“, an das Ingenieurbüro Prowa GmbH, Hochheimer Straße 47, 99094 Erfurt, zu einer Angebotssumme in Höhe von 100.434,33 € (Brutto), erteilt wird.
2. Der Bürgermeister wird mit der Realisierung des Beschlusses beauftragt.

Abstimmungsergebnis:
gesetzl. Anzahl der Bau- und Vergabeausschussmitglieder: . 9
anwesende Bau- und Vergabeausschussmitglieder: 9
davon Stimmberechtigte: 9
Ja-Stimmen: 9
Nein-Stimmen: 0
Stimmenthaltungen: 0

Drucksache-Nr.: BVA-175/2026
Beschluss-Nr.: BVA-126/2026
Ausfertigungsdatum: 12.02.2026

1. Der Auftrag für die Planungsleistung der Freianlagen (§§ 38 ff. HOAI 2021) für die Erneuerung und die Neugestaltung des Sportplatzes in dem Ortsteil Bittstädt, wird an die Ingenieurgesellschaft Helk, Schulz & Dr. Prabel mbH, Kupferstraße 1, 99441 Mellingen, mit einer Auftragssumme i.H.v. 78.110,15 € (Brutto) erteilt.
2. Der Bürgermeister wird mit der Umsetzung des Beschlusses beauftragt.

Abstimmungsergebnis:
gesetzl. Anzahl der Bau- und Vergabeausschussmitglieder: . 9
anwesende Bau- und Vergabeausschussmitglieder: 9
davon Stimmberechtigte: 9
Ja-Stimmen: 9
Nein-Stimmen: 0
Stimmenthaltungen: 0

Drucksache-Nr.: BVA-176/2026
Beschluss-Nr.: BVA-127/2026
Ausfertigungsdatum: 12.02.2026

1. Der Bau- und Vergabeausschuss bestätigt den vorliegenden Vorentwurf vom 28.01.2026 zur Schaffung von PKW-Stellplätzen und zum Neubau einer überdachten Pflasterfläche als Begegnungsstätte am „altersgerechten Wohnen“ in der Friedensallee 14 in dem OT Ichtershausen, auf den gemeindlichen Grundstücken, Gemarkung Ichtershausen, Flur 5, Flurstück-Nr. 919/9 und Flurstück-Nr. 921/2.

   Der Bürgermeister wird beauftragt, auf Grundlage dieses Vorentwurfes, die weiteren Planungsleistungen zu beauftragen und die Maßnahme im Rahmen einer gesicherten Finanzierung öffentlich auszuschreiben.
2. Der Bau- und Vergabeausschuss nimmt die Kostenschätzung nach DIN 276 vom 03.02.2026 mit einer Summe in Höhe von 219.232,08 Euro (Brutto) zustimmend zur Kenntnis. Die Finanzierung der Maßnahme erfolgt mit Eigenmitteln aus dem gemeindlichen Haushalt.
3. Der Bau- und Vergabeausschuss nimmt zur Kenntnis, dass die Senioren, die Arbeitsgruppe „Seniorenfreundliche Gemeinde“ sowie die Öffentlichkeit zum Vorhaben durch den Bürgermeister beteiligt werden.
4. Der Bürgermeister wird mit der Realisierung des Beschlusses beauftragt.

Abstimmungsergebnis:
gesetzl. Anzahl der Bau- und Vergabeausschussmitglieder: . 9
anwesende Bau- und Vergabeausschussmitglieder: 9
davon Stimmberechtigte: 9
Ja-Stimmen: 9
Nein-Stimmen: 0
Stimmenthaltungen: 0

Drucksache-Nr.: BVA-177/2026
Beschluss-Nr.: BVA-128/2026
Ausfertigungsdatum: 12.02.2026

Der Bau- und Vergabeausschuss empfiehlt dem Gemeinderat die Zustimmung zur Drucksache-Nr. 209/2026.

Abstimmungsergebnis:
gesetzl. Anzahl der Bau- und Vergabeausschussmitglieder: . 9
anwesende Bau- und Vergabeausschussmitglieder: 9
davon Stimmberechtigte: 9
Ja-Stimmen: 9
Nein-Stimmen: 0
Stimmenthaltungen: 0

Drucksache-Nr.: BVA-174/2026
Beschluss-Nr.: BVA-129/2026
Ausfertigungsdatum: 12.02.2026

1. Der Zuschlag für die Lieferung eines Multicars M31 C 4X4 inclusive Zubehör für den Bauhof wird an die Firma Walther Kommunaltechnik, Amt Wachsenburg, zu einer Angebotssumme von 181.475,00 Euro erteilt.
2. Der Bürgermeister wird mit der Umsetzung des Beschlusses beauftragt.

Abstimmungsergebnis:
gesetzl. Anzahl der Bau- und Vergabeausschussmitglieder: . 9
anwesende Bau- und Vergabeausschussmitglieder: 9
davon Stimmberechtigte: 9
Ja-Stimmen: 9
Nein-Stimmen: 0
Stimmenthaltungen: 0

Beschlussübersicht der Gemeinderatssitzung vom 25.02.2026

Drucksache-Nr.: 192/2026
Beschluss-Nr.: 138/2026
Ausfertigungsdatum: 26.02.2026

Die Tagesordnung der Gemeinderatsitzung vom 25.05.2026 wird bestätigt.

Abstimmungsergebnis:
gesetzl. Anzahl der Gemeinderäte: 21
anwesende Gemeinderäte: 19
davon Stimmberechtigte: 19
Ja-Stimmen: 19
Nein-Stimmen: 0
Stimmenthaltungen: 0

Drucksache-Nr.: 193/2026
Beschluss-Nr.: 139/2026
Ausfertigungsdatum: 26.02.2026

Der Gemeinderat der Gemeinde Amt Wachsenburg bestätigt das Protokoll der Sitzung vom 28.01.2026 - öffentlicher Teil.

Abstimmungsergebnis:
gesetzl. Anzahl der Gemeinderäte: 21
anwesende Gemeinderäte: 19
davon Stimmberechtigte: 19
Ja-Stimmen: 18
Nein-Stimmen: 0
Stimmenthaltungen: 1

Drucksache-Nr.: 194/2026
Beschluss-Nr.: 140/2026
Ausfertigungsdatum: 26.02.2026

1. Der Gemeinderat des Amtes Wachsenburg beschließt die vorliegende Satzung über die Erhebung einer Steuer auf Spielapparate und auf das Spielen um Geld oder Sachwerte im Gebiet der Gemeinde Amt Wachsenburg.
2. Die Satzung ist Bestandteil des Beschlusses.
3. Der Bürgermeister wird mit der Realisierung des Beschlusses beauftragt.

Abstimmungsergebnis:
gesetzl. Anzahl der Gemeinderäte: 21
anwesende Gemeinderäte: 19
davon Stimmberechtigte: 19
Ja-Stimmen: 19
Nein-Stimmen: 0
Stimmenthaltungen: 0

Drucksache-Nr.: 195/2026
Beschluss-Nr.: 141/2026
Ausfertigungsdatum: 26.02.2026

1. Der Gemeinderat der Gemeinde Amt Wachsenburg beschließt eine neue Entgeltordnung des Freibades Amt Wachsenburg (siehe Anlage).
2. Die Entgeltordnung ist Bestandteil des Beschlusses und tritt ab der Badesaison 2026 in Kraft. Die Entgeltordnung vom 20.02.2017, Beschluss-Nr. 342/2018 tritt mit Wirkung der neuen Entgeltordnung außer Kraft.
3. Der Bürgermeister wird mit dem Vollzug dieses Beschlusses beauftragt.
4. Der Beschluss ist zu veröffentlichen.

Abstimmungsergebnis:
gesetzl. Anzahl der Gemeinderäte: 21
anwesende Gemeinderäte: 19
davon Stimmberechtigte: 19
Ja-Stimmen: 19
Nein-Stimmen: 0
Stimmenthaltungen: 0

Drucksache-Nr.: 199/2026
Beschluss-Nr.: 142/2026
Ausfertigungsdatum: 26.02.2026

1. Der Gemeinderat des Amtes Wachsenburg bestätigt die vorliegende Satzung zur Regulierung der Aufwandsentschädigung für die Ehrenbeamten und ehrenamtlichen Feuerwehrangehörigen, die ständig zu besonderen Dienstleistungen herangezogen werden (Feuerwehraufwandsentschädigungssatzung).
2. Die Satzung ist Bestandteil des Beschlusses.
3. Der Bürgermeister wird mit der Realisierung des Beschlusses beauftragt.

Abstimmungsergebnis:
gesetzl. Anzahl der Gemeinderäte: 21
anwesende Gemeinderäte: 19
davon Stimmberechtigte: 19
Ja-Stimmen: 19
Nein-Stimmen: 0
Stimmenthaltungen: 0

Drucksache-Nr.: 204/2026
Beschluss-Nr.: 143/2026
Ausfertigungsdatum: 26.02.2026

1. Der Gemeinderat bewilligt einen Investitionszuschuss für die Einbindung der historischen Glocke III in das bestehende Geläut der Kirche St. Ägidien Bittstädt in Höhe von 11.000,00 Euro.
2. Der Bürgermeister wird beauftragt einen entsprechenden Förderbescheid zu erlassen und die Mittel nach Baufortschrift freizugeben. Eigenmittel des Antragstellers und sonstige Fördermittel sind vorrangig einzusetzen.
3. Der Beschluss ist zu veröffentlichen.

Abstimmungsergebnis:
gesetzl. Anzahl der Gemeinderäte: 21
anwesende Gemeinderäte: 19
davon Stimmberechtigte: 19
Ja-Stimmen: 17
Nein-Stimmen: 0
Stimmenthaltungen: 2

Öffentliche Bekanntmachung

Straßenreinigungstermine in den Ortsteilen Eischleben, Thörey, Ichtershausen sowie im Gewerbe- und Industriegebiet

Der Fachbereich II - Bürgerdienstleistungen informiert über die kommenden Termine für die turnusmäßige Straßenreinigung in den Ortsteilen **Eischleben**, **Thörey**, **Ichtershausen** sowie im **Gewerbe- und Industriegebiet**.

Die Reinigungsarbeiten erfolgen **alle zwei Wochen jeweils montags und dienstags** an folgenden Terminen:

- **Montag, 30.03. und Dienstag, 31.03.2026**
- **Montag, 13.04. und Dienstag, 14.04.2026**

Wir bitten alle Anwohnerinnen und Anwohner sowie Gewerbetreibenden, die betreffenden Straßenabschnitte während der Reinigungszeiten freizuhalten, um einen reibungslosen Ablauf zu gewährleisten.
Die ausgeschilderten Parkverbote zur Straßenreinigung sind unbedingt einzuhalten.

Bei Rückfragen wenden Sie sich bitte an den Fachbereich II - Bürgerdienstleistungen unter Telefon 03628 911 -218 oder -242.

Sprechtage der Schiedsstelle

Die Schiedsstelle informiert über die nächsten Termine:

Wann:
09.04.2026, von **14:30 bis 16:30 Uhr**
23.04.2026, von **14:30 bis 16:30 Uhr**
07.05.2026, von **14:30 bis 16:30 Uhr**

Bürgerinnen und Bürger haben an diesen Tagen die Möglichkeit, sich zu nachbarschaftlichen oder zivilrechtlichen Streitigkeiten kostenfrei und vertraulich beraten und unterstützen zu lassen.

Terminvereinbarung:
Wir bitten um vorherige Terminvereinbarung/Anmeldung unter der Tel.: 0162 7466384 (alternativ: 03628 911210) oder per Mail unter schiedsstelle@amt-wachsenburg.de

Ihre Schiedsstelle

Öffentliche Ausschreibung

Die Gemeindeverwaltung der Gemeinde Amt Wachsenburg schreibt, gemäß § 31 ThürGemHV, nachfolgend genannte Pachtfläche aus:

- Gemarkung Ichtershausen, Flur 3, Flurstück-Nr. 589 bis Flurstück-Nr. 594/3 und Flur 6, Flurstück-Nr. 1028/166, Flurstück-Nr. 1028/145 und Flurstück-Nr. 1028/143
- Lagebezeichnung: „Im Lützelfelde“ / „Am Rehestädter Weg“
- Pachtfläche: ca. 17,7029 ha
- Pachtdauer: 10 Jahre
- Pachtbeginn nach Vereinbarung
- Nutzungsart: naturschutzfachliche Grünlandpflege

  (Ziel: Ordnungsgemäße Bewirtschaftung nach naturschutzfachlichen Vorgaben: Die Fläche sollte jährlich gemäht werden; optimal wäre eine 2- schürige Mahd (Erstnutzung Mitte Juni, Zweitnutzung im August); eine Beweidung ist nicht zulässig)

Die Höhe des Mindestangebotes für den jährlichen Pachtzins für die Gesamtfläche beträgt 3.825,00 €.

Es besteht die Möglichkeit auch Angebote für Teilflächen abzugeben. Die Mindestpachtfläche beträgt 1 ha zu einem Mindestangebot von 216,00 €/ha/Jahr.

Der Zuschlag erfolgt zum Höchstangebot.

Übersteigen die Angebote für Teilflächen das Angebot für die Gesamtfläche wird der Zuschlag auf die Angebote der Teilflächen erteilt.

Die Frist zur Abgabe der Angebote endet am 30.04.2026, 09:00 Uhr.

Ihr Angebot richten Sie bitte unter Verwendung des Angebotsformulars in einem **verschlossenen Umschlag**, auf dem das **Kennzeichen „Ih-589“** sowie der **Hinweis „Angebot zur Ausschreibung“** angegeben sind, an die Gemeinde Amt Wachsenburg, Erfurter Straße 42, 99334 Amt Wachsenburg.

Nach Absprache kann die Pachtfläche besichtigt werden. Die Informationseinholung oder Terminvereinbarung kann schriftlich unter der o. g. Adresse, elektronisch unter info@amt-wachsenburg.de oder telefonisch unter der 03628 / 911-229 vereinbart werden.

Die Gemeinde behält sich vor, von einer Verpachtung der Liegenschaft abzusehen oder sie erneut anzubieten.

Für den Inhalt und die Richtigkeit der obigen Angaben wird keine Haftung übernommen.

Das Angebotsformular sowie das Merkblatt zur Erhebung personenbezogener Daten nach Art. 13 DS GVO kann auf der Internetseite der Gemeinde Amt Wachsenburg (www.amt-wachsenburg.de) heruntergeladen werden.

gez.
Fachbereich IV - Bauen und Planen

Öffentliche Ausschreibung

Die Gemeindeverwaltung der Gemeinde Amt Wachsenburg schreibt, gemäß § 31 ThürGemHV, nachfolgend genanntes Gemeindevermögen aus:

ca. 900 m² Granitsteinpflaster

Die Gemeinde Amt Wachsenburg bietet, aufgrund von Straßensanierungen in dem Ortsteil Holzhausen, das ausgebaute Pflaster zum Ankauf an. Es handelt sich um Granitpflastersteine, die zum Teil quadratisch bzw. rechteckförmig sind, mit Größen von ca. 18 cm x 12 cm bis 20 cm x 20 cm, und zum Teil unterschiedlich strukturierten Oberflächen und verschiedenen Farbtönen.

Der Verkauf unterliegt nicht der Umsatzsteuer. Eine Rechnung wird nicht ausgestellt. Die Bezahlung erfolgt per Barzahlung in der Gemeinde Amt Wachsenburg, Erfurter Straße 42 in 99334 Amt Wachsenburg OT Ichtershausen, während der allgemeinen Öffnungszeiten. Der Verkauf erfolgt unter Ausschluss der Gewährleistung (Sachmängelhaftung). Ein Widerrufs-/Rückgaberecht besteht nicht.

Das Pflaster kann, in Abstimmung mit der Gemeinde, von dem gemeindlichen Lagerplatz durch den Käufer abgeholt werden. Ladung und Transport obliegen ausschließlich dem Käufer.

Die Höhe des Mindestangebotes beträgt 0,19 € pro Stück bzw. 23,75 € pro qm (ca. 125 Steine).

Die Frist zur Abgabe der Angebote endet am 30.04.2026, 12:00 Uhr.

Ihr Angebot richten Sie bitte unter Verwendung des Angebotsformulars in einem **verschlossenen Umschlag**, auf dem das **Kennzeichen „GS“** sowie der **Hinweis „Angebot zur Ausschreibung“** angegeben sind, an die Gemeinde Amt Wachsenburg, Erfurter Straße 42, 99334 Amt Wachsenburg.

Das Pflaster kann besichtigt werden. Die Informationseinholung kann schriftlich unter der o. g. Adresse, elektronisch unter info@amt-wachsenburg.de oder telefonisch unter der 03628 / 911-229 erfolgen.

Die Gemeinde behält sich vor, von einem Verkauf des Gemeindevermögens abzusehen oder es erneut anzubieten.

Für den Inhalt und die Richtigkeit der obigen Angaben wird keine Haftung übernommen.

Das Angebotsformular sowie das Merkblatt zur Erhebung personenbezogener Daten nach Art. 13 DS GVO kann auf der Internetseite der Gemeinde Amt Wachsenburg (www.amt-wachsenburg.de) heruntergeladen werden.

gez.
Fachbereich IV - Bauen und Planen

Öffentliche Ausschreibung

Die Gemeinde Amt Wachsenburg schreibt, gemäß § 31 ThürGemHV, nachfolgend genannte Pachtfläche aus:

- Gemarkung Ichtershausen, Flur 2, Flurstück-Nr. 1153 („Fasanen- und Lindengarten“)
- Pachtfläche: ca. 4,1681 ha
- Pachtdauer: 10 Jahre
- Pachtbeginn: nach Vereinbarung
- Nutzungsart: naturschutzfachliche Grünlandpflege (Gewinnung von Tierfutter (Heugewinnung))

  (Die ausgeschriebene Pachtfläche befindet sich in dem Geltungsbereich des Bebauungsplanes „Erfurter Kreuz“ und ist dort als Maßnahme zum Schutz, zur Pflege und zur Entwicklung von Natur und Landschaft („extensive Wiese“) festgesetzt; die Grünlandpflege hat daher in Form einer einschürigen Mahd nach dem 15.08. zu erfolgen; der Einsatz von Pflanzenschutz- oder Düngemitteln ist verboten; eine zeitweise Beweidung in trockenen Monaten (ab Juli) ist gemäß guter fachlicher Praxis der Landwirtschaft (verträgliche dem Aufwuchs angepasste Nutzung/Beweidung) möglich; die Beweidung kann nur mit kleinen Rinderrassen, Schafen oder Ziegen erfolgen; bei einer Beweidung sind einzelne Abschnitte auszukoppeln (Schilfröhricht-/ Auenwaldbereiche); eine Zufütterung auf der Fläche ist nicht zulässig; es sind keine Maßnahmen an den Biotopen erlaubt (z.B. Entwässerungsmaßnahmen))

Die Höhe des Mindestangebotes für den jährlichen Pachtzins für die Gesamtfläche beträgt 1.201,50 €.

Die Frist zur Abgabe der Angebote endet am 30.04.2026, 13:00 Uhr.

Ihr Angebot richten Sie bitte schriftlich unter Verwendung des Angebotsformulars in einem **verschlossenen Umschlag**, auf dem das **Kennzeichen „Ih-1153“** sowie der **Hinweis „Angebot zur Ausschreibung“** angegeben sind, auf dem Postweg an die Gemeinde Amt Wachsenburg, Erfurter Straße 42, 99334 Amt Wachsenburg.

Nach Absprache kann die Pachtfläche besichtigt werden. Die Informationseinholung oder Termin-vereinbarung kann schriftlich unter der o. g. Adresse, elektronisch unter info@amt-wachsenburg.de oder telefonisch unter der 03628 / 911-229 vereinbart werden.

Die Gemeinde behält sich vor, von einer Verpachtung der Liegenschaft abzusehen oder sie erneut anzubieten.

Für den Inhalt und die Richtigkeit der obigen Angaben wird keine Haftung übernommen.

Das Angebotsformular sowie das Merkblatt zur Erhebung personenbezogener Daten nach Art. 13 DS GVO kann auf der Internetseite der Gemeinde Amt Wachsenburg (www.amt-wachsenburg.de) heruntergeladen werden.

gez.
Fachbereich IV - Bauen und Planen

Öffentliche Ausschreibung

Die Gemeinde Amt Wachsenburg schreibt, gemäß § 31 ThürGemHV, nachfolgend genannte Pachtfläche aus:

- Gemarkung Thörey, Flur 4, Flurstück-Nr. 192/4 („Retentionsraum Thörey“)
- Pachtfläche: ca. 1,3374 ha
- Pachtdauer: 10 Jahre
- Pachtbeginn: nach Vereinbarung
- Nutzungsart: naturschutzfachliche Grünlandpflege (Gewinnung von Tierfutter (Heugewinnung))

  (Die ausgeschriebene Pachtfläche befindet sich in dem Geltungsbereich des Bebauungsplanes „Gewerbepark Ichtershausen-Thörey“ und ist dort als Maßnahme zum Schutz, zur Pflege und zur Entwicklung von Natur und Landschaft („Retentionsraum“) festgesetzt; die Ausgleichsfläche ist ein Habitat für mehrere europäisch geschützte bzw. bestandsgefährdete Vogelarten; besonders bedeutend ist das Vorkommen des Wachtelkönigs, der europaweit streng geschützt und in Deutschland vom Aussterben bedroht ist; weitere besonders geschützte Arten, die in den Wiesen brüten, sind das Braunkehlchen und der Feldschwirl; alle drei Arten stehen unter besonderem gesetzlichen Schutz gemäß § 44 Bundesnaturschutzgesetz, wonach es verboten ist, die Tiere zu töten bzw. zu verletzten und die Brutstätten zu zerstören; die Grünlandpflege hat daher in Form einer einschürigen Mahd nach dem 15.08. zu erfolgen; der Einsatz von Pflanzenschutz- oder Düngemitteln ist verboten)

Die Höhe des Mindestangebotes für den jährlichen Pachtzins für die Gesamtfläche beträgt 387,00 €.

Die Frist zur Abgabe der Angebote endet am 30.04.2026, 13:30 Uhr.

Ihr Angebot richten Sie bitte schriftlich unter Verwendung des Angebotsformulars in einem **verschlossenen Umschlag**, auf dem das **Kennzeichen „T-192-4“** sowie der **Hinweis „Angebot zur Ausschreibung“** angegeben sind, auf dem Postweg an die Gemeinde Amt Wachsenburg, Erfurter Straße 42, 99334 Amt Wachsenburg.

Nach Absprache kann die Pachtfläche besichtigt werden. Die Informationseinholung oder Termin-vereinbarung kann schriftlich unter der o. g. Adresse, elektronisch unter info@amt-wachsenburg.de oder telefonisch unter der 03628 / 911-229 vereinbart werden.

Die Gemeinde behält sich vor, von einer Verpachtung der Liegenschaft abzusehen oder sie erneut anzubieten.

Für den Inhalt und die Richtigkeit der obigen Angaben wird keine Haftung übernommen.

Das Angebotsformular sowie das Merkblatt zur Erhebung personenbezogener Daten nach Art. 13 DS GVO kann auf der Internetseite der Gemeinde Amt Wachsenburg (www.amt-wachsenburg.de) heruntergeladen werden.

gez.
Fachbereich IV - Bauen und Planen

Öffentliche Ausschreibung

Die Gemeindeverwaltung der Gemeinde Amt Wachsenburg schreibt, gemäß § 31 ThürGemHV, nachfolgend genanntes Pachtgrundstück aus:

- Gemarkung Werningsleben, Flur 2, Flurstück-Nr. 15/1 - Zum Weinberg
- Pachtfläche: 590 m²
- Pachtdauer: 10 Jahre
- Pachtbeginn: nach Vereinbarung
- Nutzungsart: Gartenland

Die Höhe des Mindestangebotes für den jährlichen Pachtzins beträgt 22,50 €.

Die Frist zur Abgabe der Angebote endet am 30.04.2026, 10:00 Uhr.

Ihr Angebot richten Sie bitte unter Verwendung des Angebotsformulars in einem **verschlossenen Umschlag**, auf dem das **Kennzeichen „We-15-1“** sowie der **Hinweis „Angebot zur Ausschreibung“** angegeben sind, an die Gemeinde Amt Wachsenburg, Erfurter Straße 42, 99334 Amt Wachsenburg.

Nach Absprache kann die Liegenschaft besichtigt werden. Die Informationseinholung oder Terminvereinbarung kann schriftlich unter der o. g. Adresse, elektronisch unter info@amt-wachsenburg.de oder telefonisch unter der 03628 / 911-229 vereinbart werden.

Die Gemeinde behält sich vor, von einer Verpachtung der Liegenschaft abzusehen oder sie erneut anzubieten.

Für den Inhalt und die Richtigkeit der obigen Angaben wird keine Haftung übernommen.

Das Angebotsformular sowie das Merkblatt zur Erhebung personenbezogener Daten nach Art. 13 DS GVO kann auf der Internetseite der Gemeinde Amt Wachsenburg (www.amt-wachsenburg.de) heruntergeladen werden.

gez.
Fachbereich IV - Bauen und Planen

Informationen der Gemeinde Amt Wachsenburg zu anstehenden Baumaßnahmen

Erschließungsmaßnahme am Sportplatz Haarhausen

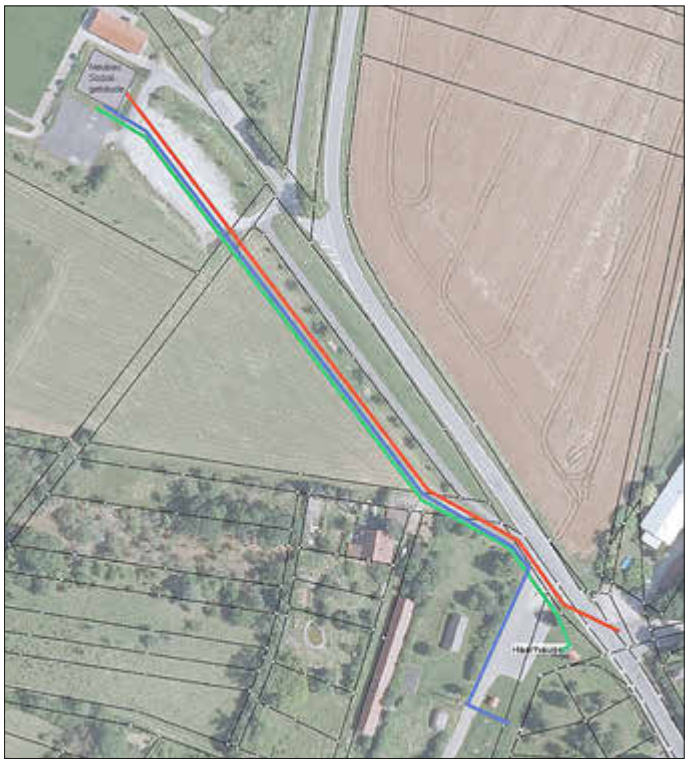

Die Gemeinde Amt Wachsenburg plant zur Erschließung des Sportplatzgeländes in Haarhausen den Neubau von Trinkwasser-, Abwasser- und Stromleitungen. Die Leitungstrasse verläuft von der Kreuzung „Die Bachstraße“ und Straße „Hinter dem Kirchhof“ bis zum Sportplatz.

Der **Bauzeitraum** der Baumaßnahme ist vom **09.03.2026** bis zum **29.05.2026** geplant. In diesem Zeitraum wird es im Baubereich vereinzelt zu Verkehrseinschränkungen kommen. Im Bereich der Straße „Die Bachstraße“ wird es zum Baubeginn zu Einschränkungen durch eine halbseitige Sperrung kommen.

Die Zufahrten zu den anliegenden Grundstücken bzw. zum Sportplatz sind während der Bauphase, mit temporären Einschränkungen, möglich. Die Zuwegung für Rettungskräfte und Feuerwehr wird gewährleistet.

Die Arbeiten werden durch die Firma AIT Allgemeiner Ingenieurbau Thüringen GmbH im Auftrag der Gemeinde Amt Wachsenburg durchgeführt.

Für Fragen steht Ihnen die Gemeinde Amt Wachsenburg (Fachbereich IV - Bauen und Planen, Tel.:03628 / 911-229) gern zur Verfügung.

gez.
Fachbereich IV - Bauen und Planen

Einladung zu einer Informationsveranstaltung

Schaffung von PKW-Stellplätzen und Neugestaltung des „ehem. Nadelwerkpark“ im OT Ichtershausen

Die Gemeinde Amt Wachsenburg plant derzeit den Neubau von ca. 23 PKW-Stellplätzen im sog. „ehem. Nadelwerkpark“, gelegen an der „Theo.-Neubauer-Straße“, auf dem gemeindlichen Grundstück, Gemarkung Ichtershausen, Flur 1, Flurstück- Nr. 170/6.

Die Stellplätze sollen entlang des Straßenrandes an der „Theo-Neubauer- Straße“ als Queraufsteller entstehen.

Der Parkcharakter des „ehem. Nadelwerkparks“ soll durch den Erhalt der Großbäume erhalten bleiben und durch Weggestaltungen und Sitzmöglichkeiten attraktiver werden.

Zur Information über das geplante Vorhaben laden wir Sie zu einer Informationsveranstaltung am Montag, den 01.06.2026 um 17:00 Uhr, in den Gemeindesaal „Neue Mitte“ in der Erfurter Straße 42, OT Ichtershausen, 99334 Amt Wachsenburg, recht herzlich ein.

Wir freuen uns, Sie zur Informationsveranstaltung begrüßen zu dürfen.

Für Rückfragen steht Ihnen der Fachbereich IV - Bauen und Planen jederzeit, telefonisch unter der Telefonnummer 03628-911-229 oder per E-Mail unter info@amt-wachsenburg.de, gern zur Verfügung.

gez.
Fachbereich IV - Bauen und Planen

Jagdgenossenschaft Rehestädt-Ichtershausen-Thörey

EINLADUNG ZUR JAHRESHAUPTVERSAMMLUNG

Die Mitglieder der Jagdgenossenschaft Rehestädt- Ichtershausen- Thörey (Bodeneigentümer) werden hiermit zur Jahreshauptversammlung eingeladen.

Datum: Mittwoch, 22.04.26
Beginn: 18.00 Uhr
Ort: Vereinszimmer Rehestädt

Tagesordnung

1. Begrüßung und Eröffnung der Versammlung
2. Vorstellung und Bestätigung der Tagesordnung
3. Bericht des Vorstandes
4. Jahresabschluss und Feststellung des Reinertrages
5. Verwendung Reinertrag
6. Kassenbericht 2025/2026
7. Bericht der Rechnungsprüfung 2025/2026
8. Beschluss über Entlastung des Vorstandes und der Kassenprüfer
9. Haushaltsentwurf 2026/2027
10. Satzungsänderung § 3
11. Antrag Feuerwehrverein Rehestädt
12. Aufwandsentschädigungen Vorstand
13. Sonstiges
14. Schlusswort

Der Vorstand

Jagdgenossenschaft „An der Wachsenburg“

Einladung zur Mitgliederversammlung

Am 30.04.2026 um 18.00 Uhr, findet in der Gemeindegaststätte Haarhausen unsere nächste Mitgliederversammlung statt. Dazu laden wir alle Landeigentümer der Jagdgenossenschaft „An der Wachsenburg“ recht herzlich ein.
Damit die Versammlung rechtzeitig beginnen kann, werden die Jagdgenossinnen und Jagdgenossen gebeten sich ab 17.00Uhr zum Nachweis ihrer Mitgliedschaft einzufinden.
Wir laden alle Mitglieder nach der Versammlung zu einem kleinen Imbiss ein.

Tagesordnung:

TOP 1: Eröffnung und Begrüßung
TOP 2: Feststellung der ordnungsgemäßen Einladung und Beschlussfähigkeit
TOP 3: Bericht des Vorstandes
TOP 4: Bericht der Jahresrechnung 2025/26
TOP 5: Bericht zur Rechnungsprüfung 2025/26
TOP 6: Diskussion zu TOP 3 und 4
TOP 7: Beschluss zur Entlastung des Vorstandes für 2025/26
TOP 8: Beschluss über die Festsetzung des Reinertrages 2025/26 und dessen Verwendung
TOP 9: Beschluss über den Haushaltsplan 2026/27
TOP 10: Anfragen und Mitteilungen
TOP 11: Schlusswort des Jagdvorstehers

Mit freundlichen Grüßen
Der Vorstand

Nichtamtlicher Teil

Mitteilungen

Symbolische Scheckübergabe an den Förderverein St. Trinitatis Bechstedt-Wagd e.V.

Die St.-Trinitatis-Kirche gilt seit vielen Jahren als eine der schönsten Dorfkirchen der Region. Hoch über Bechstedt-Wagd gelegen, mit weitem Blick über die Drei Gleichen bis hin zum Thüringer Wald, ist sie weit mehr als nur ein historisches Gebäude. Sie ist Wahrzeichen, Treffpunkt und identitätsstiftender Ort für die Menschen im Dorf.

Dass diese besondere Kirche auch in Zukunft erhalten bleibt, ist vielen Menschen ein Herzensanliegen, allen voran Bürgermeister **Sebastian Schiffer**. Für ihn steht fest: Der Zusammenhalt in den Ortsteilen der Gemeinde Amt Wachsenburg lebt von gemeinsamen Orten, von Geschichte und von dem Engagement der Menschen vor Ort.

Am Mittwoch, dem 4. März, setzte die Gemeinde dafür ein sichtbares Zeichen. Bürgermeister Sebastian Schiffer überreichte gemeinsam mit Sophie Vonau vom Fachbereich Bürgerdienste im Namen der Gemeinde Amt Wachsenburg einen symbolischen Scheck über **10.000 Euro** an den Förderverein St. Trinitatis Bechstedt-Wagd e.V.

Rund 20 Mitglieder und Unterstützer des Vereins hatten sich an diesem Nachmittag vor der Kirche versammelt. Auch Pfarrer Mathias Kaiser aus dem Pfarrbereich war gekommen, um den Engagierten zu danken. Gemeinsam blickten sie auf das zurück, was in den vergangenen Jahren mit viel Einsatz und Leidenschaft erreicht wurde.

Die Vorsitzende des Fördervereins, Christiane Brüge, betonte in ihrer Begrüßungsrede, dass solche Erfolge nur mit einem starken Team möglich sind. „Was hier entstanden ist, verdanken wir vielen engagierten Menschen“, sagte sie und dankte allen Mitstreitern für ihren Einsatz.

Ein besonderer Anteil an diesem Erfolg liegt bei Vereinsmitglied Hartmut Rohr. Er hat über Jahre hinweg zahlreiche Förderanträge geschrieben und damit entscheidend dazu beigetragen, dass in den vergangenen zehn Jahren rund **700.000 Euro** für den Erhalt und die Restaurierung der Kirche eingeworben werden konnten.

Mit diesen Mitteln wurden bereits bedeutende Arbeiten umgesetzt. So konnte unter anderem der Kirchturm saniert werden. Auch der Altar und die kunstvoll gestaltete Decke im Innenraum wurden in aufwendigen Restaurierungen wieder zum Strahlen gebracht. Besucher erleben heute einen Kirchenraum, der die Geschichte des Ortes eindrucksvoll widerspiegelt und zugleich seine besondere Atmosphäre bewahrt.

Im Mittelpunkt der kleinen Feierstunde stand jedoch auch die Botschaft des Bürgermeisters. Für Sebastian Schiffer sind Kirchen wie die St.-Trinitatis-Kirche weit mehr als Bauwerke aus Stein. Sie sind Orte der Begegnung und Symbole für das, was eine Dorfgemeinschaft zusammenhält.

„Unsere Kirchen prägen das Gesicht unserer Orte. Sie erzählen von Geschichte, von Tradition und von Gemeinschaft“, sagte Schiffer bei der Übergabe des symbolischen Schecks. „Gerade in unseren Ortsteilen sind solche Orte wichtig, weil sie Menschen zusammenbringen. Deshalb ist es für uns als Gemeinde selbstverständlich, dieses besondere Glanzstück zu unterstützen.“

Mit dieser Unterstützung setzt die Gemeinde bewusst ein Zeichen für den Zusammenhalt zwischen den Ortsteilen und für das Engagement der vielen Ehrenamtlichen, die sich für ihre Heimat einsetzen.

Die **10.000 Euro** sollen in die nächste Etappe der Innensanierung fließen. Konkret geht es um die Emporen im Bereich des Altars, die dringend restauriert werden müssen. Für dieses Projekt benötigt der Förderverein insgesamt rund **56.000 Euro**.

Mit den Mitteln aus der Gemeindekasse und weiteren **10.000 Euro**, die der Förderverein selbst aufgebracht hat, steht nun ein solider finanzieller Grundstock bereit. Dieser Eigenanteil ist ein wichtiger Schritt, um weitere Förderer zu gewinnen, denn Stiftungen und institutionelle Geldgeber achten häufig darauf, dass bereits ein Teil der Finanzierung gesichert ist.

Der Förderverein hofft daher, mit dem vorhandenen Startkapital zusätzliche Unterstützer zu überzeugen. Wenn alles nach Plan läuft, könnten die Arbeiten an den Emporen bereits im kommenden Herbst beginnen.

Auch Ortsteilbürgermeisterin Sylvia Leinhos unterstrich die Bedeutung des Engagements vor Ort und brachte es auf den Punkt: „Die Kirche bleibt im Dorf - dafür halten hier alle zusammen.“

Und genau dieser Zusammenhalt zwischen engagierten Bürgerinnen und Bürgern, Förderverein, Kirche und Gemeinde sorgt dafür, dass die St.-Trinitatis-Kirche auch künftig hoch über Bechstedt-Wagd als kleine, aber eindrucksvolle Perle unter den Kirchen Thüringens glänzen kann.

Neuer Spielplatz „hinter dem ABW“ - Ein Ort zum Entdecken, Spielen und Begegnen im OT Ichtershausen

Nach umfassender Standortanalyse hat sich die Gemeinde bewusst für das Areal „hinter dem ABW“ entschieden. Ausschlaggebend waren dabei insbesondere die unmittelbare Nähe zum beliebten Gera-Radweg, die vielfältigen gestalterischen Möglichkeiten sowie die gute Genehmigungsfähigkeit des Standortes. Damit wurde ein idealer Platz gefunden, um ein zukunftsweisendes Projekt für Kinder, Jugendliche und Familien zu realisieren.

Mit dem neuen Spielplatz entsteht ein attraktiver Treffpunkt, der weit mehr sein soll als nur eine Spielfläche. Ziel ist es, einen lebendigen Ort zu schaffen, der Kindern Raum zur freien Entfaltung bietet und gleichzeitig Eltern zum Verweilen einlädt. Durch ein bedarfsgerechtes Angebot wird sowohl die motorische Entwicklung gefördert als auch das soziale Miteinander gestärkt.

Das großzügige Gelände von rund 3.000 m² ermöglicht eine klare Gliederung in unterschiedliche Bereiche. So werden gezielt Spielräume für jüngere Kinder ebenso wie für ältere Kinder und Jugendliche geschaffen. Diese altersgerechte Gestaltung sorgt dafür, dass alle Nutzergruppen passende Angebote vorfinden und sich gleichermaßen angesprochen fühlen.

Ein besonderer Wert wurde auf die Beteiligung gelegt: In enger Zusammenarbeit mit den politischen Akteuren der Gemeinde sowie unter aktiver Einbindung von Kindern und Jugendlichen wurde die Planung des Spielplatzes erarbeitet. Die Ideen und Wünsche der künftigen Nutzerinnen und Nutzer sind somit direkt in die Gestaltung eingeflossen - ein wichtiger Schritt hin zu einem identitätsstiftenden Ort für die Gemeinschaft.

Auch die Materialwahl unterstreicht den Anspruch des Projekts. In Anlehnung an die naturnahe Umgebung entlang der Gera wird der Spielplatz in einem ländlich-naturverbundenen Charakter gestaltet. Natürliche Materialien wie Holz, Sand und Naturstein prägen das Erscheinungsbild und schaffen eine harmonische Verbindung zur Landschaft.

Das künftige Areal bietet eine Vielzahl an Spiel- und Freizeitmöglichkeiten:

- eine Doppelschaukel
- eine abwechslungsreiche Kletteranlage
- eine Seilbahn für kleine Abenteuer
- eine großzügige Sandbaustelle
- eine Rollerbahn
- eine Tischtennisplatte
- Sitzgelegenheiten mit Tischen und Bänken für Familien und Begleitpersonen
- Sonnensegel, die auch an heißen Tagen angenehmen Aufenthalt ermöglichen

Und es gibt noch eine besondere Überraschung: Ein von vielen Kindern gewünschtes Trampolin wird ebenfalls Teil des neuen Spielplatzes sein.

Mit einem Gesamtvolumen von 635.658 € stellt die Gemeinde eine bedeutende Investition in die Kinder- und Jugendarbeit dar. Besonders erfreulich ist, dass Fördermittel in Höhe von 423.772 € eingeworben werden konnten. Dadurch reduziert sich der Eigenanteil der Gemeinde auf 221.886 €, was die Realisierung dieses wichtigen Projekts maßgeblich unterstützt.

Auch der Zeitplan steht bereits fest: Die beauftragte Baufirma, Landschaftsbau Montag GmbH & Co. KG aus Erfurt, wird im Laufe der kommenden Woche mit den Arbeiten beginnen. Die Fertigstellung des Spielplatzes ist für Ende Juli vorgesehen, sodass sich die Familien rechtzeitig zur Sommerzeit auf einen neuen attraktiven Treffpunkt freuen können.

Mit dem neuen Spielplatz „hinter dem ABW“ entsteht ein Ort, der Bewegung, Begegnung und Naturerlebnis vereint - ein Gewinn für die gesamte Gemeinde und insbesondere für die jüngsten Bürgerinnen und Bürger.

Erfolgreiche AGATHE-Tour durch das Amt Wachsenburg

Die AGATHE-Tour durch das Amt Wachsenburg war ein voller Erfolg. In allen 13 Ortsteilen stieß die Vorstellung des Projektes auf große Resonanz und reges Interesse seitens der Bürgerinnen und Bürger.

Das AGATHE-Projekt ist ein Angebot für ältere Menschen im Ilm-Kreis. Ziel ist es, Seniorinnen und Senioren dabei zu unterstützen, möglichst lange selbstbestimmt in ihrem gewohnten Umfeld leben zu können. Dabei stehen Information, Beratung sowie die Vermittlung von Unterstützungs- und Hilfsangeboten im Mittelpunkt.

Im Rahmen der Vorstellungsrunde in unseren 13 Ortsteilen erhielten die Einwohnerinnen und Einwohner umfassende Einblicke in die Inhalte und Angebote des Projektes. Sie konnten sich aus erster Hand darüber informieren, wie AGATHE konkret unterstützt und welche Möglichkeiten der Begleitung es gibt.

Bürgermeister Sebastian Schiffer ließ es sich nicht nehmen, die Bürgerinnen und Bürger zu den jeweiligen Veranstaltungen persönlich zu begrüßen. Im Ortsteil Kirchheim übernahm diese Aufgabe der 2. Beigeordnete und Ortsteilbürgermeister Herr Spindler.

Im Anschluss an die Projektvorstellungen berichtete Bürgermeister Schiffer über aktuelle sowie geplante Maßnahmen in den einzelnen Ortsteilen. Die Besucherinnen und Besucher nutzten die Gelegenheit, Fragen zu stellen und eigene Anliegen vorzubringen. Der direkte Austausch wurde von allen Seiten sehr geschätzt und zeigte einmal mehr, wie wichtig der persönliche Dialog ist.

An dieser Stelle darf mit Freude festgestellt werden: Alle 13 Veranstaltungen waren sehr gelungen. Die durchweg positive Resonanz unterstreicht den großen Bedarf an Information und Unterstützung im Bereich der Seniorenarbeit.

Ein herzliches Dankeschön gilt Frau Hübel und Frau Haase vom AGATHE-Team, die das Projekt in hervorragender Weise präsentierten und mit großem Engagement für Fragen zur Verfügung standen.

Bürgermeister Schiffer zeigt sich stolz darüber, dass die Gemeinde Amt Wachsenburg so eng und vertrauensvoll mit dem AGATHE-Team zusammenarbeitet. Die erfolgreiche Tour hat deutlich gemacht, wie wertvoll diese Kooperation für unsere älteren Mitbürgerinnen und Mitbürger ist und dass gemeinsam viel bewegt werden kann.

Naturschutz im März - Wichtige Informationen für unsere Bürgerinnen und Bürger

Mit dem Monat März beginnt der Frühling und damit eine besonders sensible Zeit für unsere Natur. Die Tage werden länger, die Temperaturen steigen, und viele Tier- und Pflanzenarten starten in ihre aktive Phase. Aus diesem Anlass möchten wir Sie über wichtige Regelungen und Hinweise im Bereich Naturschutz informieren.

Beginn der Brut- und Setzzeit
Ab März beginnt die Brut- und Setzzeit vieler heimischer Vogel- und Wildtierarten. Hecken, Sträucher und Bäume werden nun als Nistplätze genutzt, auf Wiesen und in Feldrainen werden Jungtiere geboren.

Wir bitten daher alle Bürgerinnen und Bürger:
- Hunde in Feld- und Waldnähe möglichst an der Leine zu führen
- Nester, Jungtiere und Rückzugsorte nicht zu stören
- Wege nicht zu verlassen, insbesondere in Wald- und Wiesenbereichen
- Kinder für einen achtsamen Umgang mit der Natur zu sensibilisieren

Gerade jetzt benötigen Wildtiere besondere Ruhe und Schutz.

Gehölzschnitt ist nur noch eingeschränkt erlaubt.

Nach den gesetzlichen Bestimmungen des Bundesnaturschutzgesetzes sind starke Rückschnitte, Rodungen oder das „Auf-den-Stock-Setzen“ von Hecken und Gehölzen in der Zeit vom **01. März bis 30. September** grundsätzlich verboten. Diese Regelung dient dem Schutz brütender Vögel.

Schonende Pflege und Formschnitte sind weiterhin erlaubt, allerdings nur, wenn sich keine Niststätten in den Gehölzen befinden. Bitte prüfen Sie daher vor Beginn entsprechender Arbeiten sorgfältig Ihre Grundstücke.

Frühblüher schützen - Insekten fördern
Krokusse, Schneeglöckchen und andere Frühblüher sind oft die erste wichtige Nahrungsquelle für Bienen und andere Insekten.

Wer einen Garten besitzt, kann durch das Stehenlassen von Blühflächen oder das Anlegen insektenfreundlicher Beete einen wertvollen Beitrag leisten.

Auch kleine Maßnahmen helfen:
- Verzicht auf chemische Pflanzenschutzmittel
- Anlage von Blühstreifen
- Aufstellen von Insektenhotels
- Belassen von Laub- oder Totholzecken als Lebensraum

Illegale Müllentsorgung vermeiden
Leider kommt es mit Beginn der wärmeren Jahreszeit immer wieder zu illegalen Müllablagerungen in Feld, Wald und Flur. Wir weisen darauf hin, dass dies eine Ordnungswidrigkeit darstellt und konsequent verfolgt wird. Nutzen Sie bitte die offiziellen Entsorgungsangebote des Ilm-Kreis.

Saubere Landschaften sind ein Stück Lebensqualität für uns alle.

Gemeinsam Verantwortung übernehmen
Naturschutz beginnt vor der eigenen Haustür. Jeder kann durch umsichtiges Verhalten dazu beitragen, unsere heimische Flora und Fauna zu erhalten. Gerade im Frühjahr legen wir den Grundstein für ein gesundes ökologisches Gleichgewicht im gesamten Jahr.

Lassen Sie uns gemeinsam achtsam in die neue Jahreszeit starten - für eine lebenswerte und naturnahe Heimat.

5. Bürgerdialog in Haarhausen: Transparenz, Diskussion und konkrete Investitionen für den Ort

Am Dienstag, den 03. März 2026, lud der Bürgerverein „BIT - Bürger-Informationen-Transparenz e. V.“ zum mittlerweile 5. Bürgerdialog in den Gemeindesaal Haarhausen ein. Rund 50 interessierte Bürger folgten der Einladung und nutzten die Gelegenheit zum direkten Austausch.

Neben Bürgermeister Sebastian Schiffer nahmen auch die Fachbereichsleiterin für Bauen und Planen, Frau Kracke, mehrere Gemeinderäte sowie der Ortsteilbürgermeister von Haarhausen, Tino Bosecker, an der Veranstaltung teil. Die breite Teilnahme unterstrich die Bedeutung der behandelten Themen für die Gemeinde.

Die große Beteiligung zeigte deutlich, wie stark das Interesse an der Entwicklung der Gemeinde und insbesondere an den Investitionen vor Ort ist.

Inhaltlich spannte der Abend einen Bogen von regionalen Energie- und Infrastrukturprojekten bis hin zu ganz konkreten Maßnahmen für Haarhausen.

Besonderes Interesse galt auch lokalen Anliegen in Haarhausen. Dazu zählten die geplanten Maßnahmen rund um den Radweg Richtung Arnstadt - insbesondere die Frage nach dem „Erhalt“ der Pappeln -, die zukünftige Nutzung des Sportlerheims sowie die Verwendung kommunaler Finanzmittel und Landesfördermittel. Gerade bei diesen Punkten zeigte sich, wie wichtig der offene Dialog ist:
Unterschiedliche Meinungen wurden sachlich und respektvoll ausgetauscht.

Ein zentrales Anliegen vieler Bürger war die Transparenz bei Investitionen: Welche Mittel stehen zur Verfügung und wie werden sie konkret eingesetzt? Hier konnten durch die Verwaltung wichtige Einblicke gegeben und Zusammenhänge erläutert werden.

Hier die Themen etwas detaillierter dargestellt:

I. Hochspannungsfreileitung für das Erfurter Kreuz und Energieprojekte (Windkraftanlagen und Großbatteriespeicher)

Zu Beginn des Abends informierte der Verein über den aktuellen Stand rund um den geplanten 110-kV-Hochspannungsfreileitungsanschluss für den Industriekomplex am Erfurter Kreuz. Es laufen weiterhin zwei gerichtliche Verfahren (Gemeinde und Grundstückseigentümer) gegen den Planfeststellungsbeschluss zum oberirdischen Leitungsbau beim Oberlandesgericht in Weimar.

Seit Ende letzten Jahres - mit Rückenwind der neuen Landesregierung, Ministerien und Staatssekretär - wird der Planfeststellungbeschluss aus 2023 plötzlich durchgedrückt. Heißt, es wird zurzeit gebaut! Und das, obwohl noch zwei Verfahren anhängig sind!

Wir unterstützen als Verein die Klagen - und wenn „wir“ gewinnen, dann lassen wir die Freileitung wieder zurück bauen! Mast für Mast!

Parallel dazu wurde über mögliche Entwicklungen im Bereich erneuerbarer Energien informiert. Die Regionalplanung sieht künftig mehrere Vorranggebiete für Windenergie in Mittelthüringen vor, unter anderem im Umfeld des Industriegebietes Erfurter Kreuz. Hintergrund sind bundes- und landespolitische Vorgaben, nach denen Thüringen bis 2032 über zwei Prozent seiner Fläche für Windenergie bereitstellen soll. Hier gibt es bereits Anträge für Flächen in der Nähe von Eischleben.

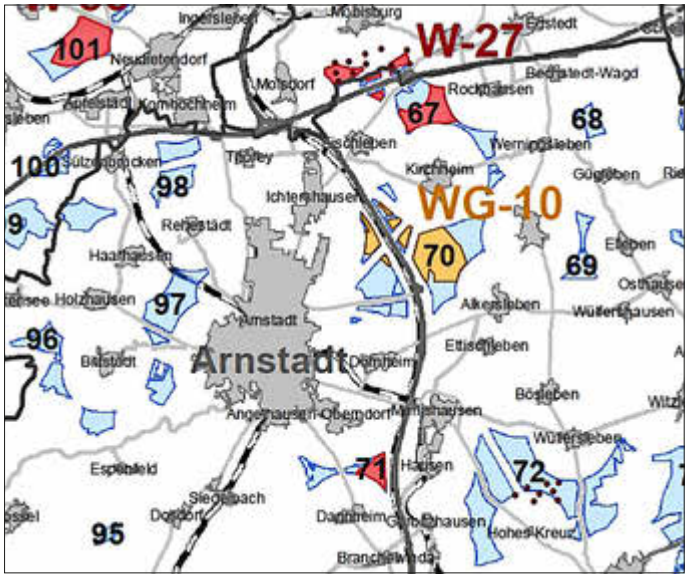

Auch Großbatteriespeicheranlagen könnten künftig eine größere Rolle spielen. Grundstückseigentümer in der Region werden derzeit teilweise von Investoren angesprochen, die Flächen für sogenannte Battery- Energy-Storage-Systeme (Großspeicher) pachten möchten. Diese Anlagen dienen der Stabilisierung des Stromnetzes und könnten künftig in der Nähe von Umspannwerken entstehen, was in der Folge wiederum den Zubau von Umspannwerken und Hochspannungsleitungen zur Folge haben wird.

Durch verschiedenste Gesetze i.V.m. Verordnungen hat es der Gesetzgeber geschafft, schleichend die Kommunen und Bürger zu entmachte bzw. wurde uns die Stimme genommen! Argumentiert wird immer wieder mit dem überragenden öffentlichen Interesse!

II. Entwicklung des Industriegebietes Erfurter Kreuz

Ein weiterer Schwerpunkt lag auf der zukünftigen Entwicklung des Industriegebietes Erfurter Kreuz. Der Bürgerverein sprach sich dafür aus, die Ansiedlungspolitik stärker zu steuern und die Gemeinde stärker in Entscheidungen einzubinden. Ziel sei eine ausgewogene Entwicklung mit kleineren Unternehmensclustern und einer stärkeren Förderung des regionalen Mittelstandes.

1. **Keine Mega-Ansiedlungen mehr - Stoppt den Größenwahn am Erfurter Kreuz!**
   - Kleine Cluster statt Mega-Ansiedlungen!
   - Vielfalt statt Abhängigkeit - kleine, gesunde Betriebe statt Monopole!
   - Energiekonzeption mit Maß und Verantwortung - nicht für Konzernprofite!
2. **Gemeinde entscheidet, nicht Land oder LEG!**
   - Vertrag mit Land & LEG: Gemeinde Amt Wachsenburg muss beteiligt sein - mit VETO-Recht (Letztentscheider)!
   - Satzungsänderung: Die Gemeinde erhält immer ein Vorkaufsrecht für Flächen echte Steuerungsfunktion!
3. **Mittelstand stärken statt Konzerne füttern!**
4. **Wir leben hier - wir bestimmen hier!**

Ziel: Die Gemeinde bestimmt aktiv die Entwicklung am Erfurter Kreuz und hat die abschließende Entscheidung- nicht Andere!

III. Wohnungsbau-Turbo: Schnellere Verfahren möglich

Ein weiteres Thema war der sogenannte „Wohnungsbau-Turbo“ (§ 246 e BauGB). Die gesetzliche Regelung ermöglicht es Kommunen unter bestimmten Voraussetzungen, Wohnungsbauprojekte deutlich schneller umzusetzen. Verfahren können verkürzt werden und Abweichungen vom bestehenden Bauplanungsrecht sind möglich. Die Gemeinde bleibt jedoch weiterhin beteiligt und kann Entscheidungen aus städtebaulichen Gründen ablehnen.

IV. Geplante Investitionen in Haarhausen - Überblick

Ein zentraler Bestandteil des Bürgerdialogs war die Vorstellung der Haushaltsmittel und Investitionsmaßnahmen für den Ortsteil Haarhausen. Zahlreiche Projekte betreffen Infrastruktur, Sportanlagen, öffentliche Gebäude sowie die Ausstattung der Feuerwehr.

Hier eine Übersicht wichtiger Investitionen (Planung 2026):

- Sportplatz Haarhausen ca. 1.300 T€
  - Neubau eines Sozialgebäudes
  - Baumaßnahmen (Vordach, Moderationskabine, LED-Flutlicht): ca. 118,5 T€
  - Anschaffung neuer Technik und Geräte (Flutlicht, Lautsprecher, Bewässerung, Markiertechnik): ca. 40 T€
- Baumaßnahmen am Saal und Gaststätte ca. 511 T€
- Neubau der Brücke über die „Vasolde“ im Kreuzungsbereich „Die Schenkengasse/ „Die Bachstraße“: ca. 311 T€
- Neugestaltung Freianlage Kita 245 T€
- Ausbau Backhausgasse 380 T€

Diese Investitionen zeigen deutlich, dass ein erheblicher Teil der kommunalen Mittel direkt in Infrastruktur, Sicherheit, Bildung und Sport in Haarhausen fließen. Ein sehr gutes Signal und starkes Zeichen aus der Verwaltung und dem Gemeinderat.

Ein weiteres Thema war der Rad- und Gehweg in Richtung Arnstadt. Entlang des Weges stehen zahlreiche alte Pappeln, von denen teilweise Äste abbrechen. Vorgestellt/ Diskutiert wurden mögliche Maßnahmen zur Verkehrssicherung, darunter Baumschnitt, einzelne Fällungen sowie Ersatzpflanzungen, um langfristig Sicherheit und Baumbestand zu gewährleisten. Hier wurde nochmals durch Herrn Schiffer klargestellt, dass es für das Fällen der Pappeln keine Genehmigung gab, jedoch ein Unternehmen etwas engagiert zwei Pappeln bereits gefällt hatte. Die restlichen Pappeln wurden bereits ausgeschnitten bzw. Totholz entfernt, so dass die Gemeinde ihrer Verkehrssicherungspflicht nachgekommen ist.

V. Austausch bleibt wichtig

Der 5. Bürgerdialog machte deutlich, wie groß das Interesse der Bürger an Informationen, Transparenz und Mitsprache sind.

Der Bürgerverein „BIT - Bürger-Informationen-Transparenz e. V.“ zieht ein durchweg positives Fazit. Die Veranstaltung war geprägt von hoher Aufmerksamkeit, konstruktiven Beiträgen und einem respektvollen Miteinander. Besonders hervorheben möchten wir die ausführliche und verständliche Darstellung der Gemeindethemen durch Frau Kracke und Herrn Schiffer.

Die zahlreichen positiven Rückmeldungen im Nachgang bestätigen den Bedarf an solchen Dialogformaten.
Sie bieten eine wichtige Plattform, um Informationen zu bündeln, Fragen zu klären und die Bürger aktiv in die Entwicklung ihrer Gemeinde einzubeziehen.

Der Bürgerverein „BIT - Bürger-Informationen-Transparenz e. V.“ wird den begonnenen Austausch fortsetzen, um den direkten Austausch zwischen Bürgerschaft, Verwaltung und Politik weiter zu fördern. Ein erstes Signal dafür kam bereits vom Ortsteilbürgermeister Herrn Menge aus Holzhausen. Herzlichen Dank dafür.

Liebe Bürger,
der Vorstand und alle Mitglieder unseres Bürgervereins „BIT - Bürger-Informationen-Transparenz e. V.“ wünschen Ihnen und Ihren Familien ein frohes und gesegnetes Osterfest. Möge diese besondere Zeit des Frühlings Ihnen Hoffnung, Freude und viele schöne Momente im Kreise Ihrer Liebsten bringen.

Wir danken Ihnen herzlich für Ihre Unterstützung und Verbundenheit mit unserem Verein und freuen uns auf viele weitere gemeinsame Begegnungen und Aktivitäten im laufenden Jahr.
Frohe Ostern und bleiben Sie gesund!

Mit herzlichen Grüßen
„BIT“ Bürger-Information-Transparenz e.V.

1. Vorsitzender	*2. Vorsitzender*	*Kassenwart*	*Schriftführer*
Enrico Scherf	*André Fabricius*	*Heidi Thierfeldt*	*Jana Scherf*

Wie kann ich meine Stasi-Akte einsehen?

Bürgerberatungs- und Informationstag am 18. April in Kooperation mit der Gedenk- und Bildungsstätte Andreasstraße

Das Stasi-Unterlagen-Archiv Erfurt und der Thüringer Landesbeauftragte führen am **Samstag, 18. April 2026,** in der Zeit von **11 bis 17 Uhr**, einen Sonderberatungstag im **Kubus der Gedenk- und Bildungsstätte Andreasstraße**, dem ehemaligen U-Haft-Gefängnis am Domplatz durch.

Die Mitarbeiterinnen und Mitarbeiter des Stasi-Unterlagen-Archivs Erfurt informieren zu den Möglichkeiten einer Antragstellung auf Einsicht in Stasi-Akten. Für die Antragstellung ist ein gültiges Personaldokument mitzubringen.

Außerdem können sich Bürgerinnen und Bürger über Anträge zu verstorbenen oder vermissten Angehörigen, zu Anonymisierungen in herausgegebenen Stasi-Unterlagen sowie zu den Möglichkeiten der Entschlüsselung von Decknamen beraten lassen.

Der Mitarbeiter des Thüringer Landesbeauftragten zur Aufarbeitung der SED-Diktatur wird zu Rehabilitierungs- und Entschädigungsfragen beraten.

Über die Nutzung von Stasi-Unterlagen für Forschung und Medien ist ebenfalls Informationsmaterial vorhanden.

Termin: **Samstag, 18. April 2026, 11.00 bis 17.00 Uhr**
Ort: **Kubus der Stiftung Ettersberg - Gedenk- und Bildungsstätte Andreasstraße (ehem. Stasi-Gefängnis)**
Andreasstr. 37 a, 99084 Erfurt
Der Zugang ist barrierefrei.

Oda Maertens, stellv. Leiterin Stasi-Unterlagen-Archiv Erfurt

Wirtschaftsfrühling Arnstadt am 25. April 2026

Unternehmen informieren über ihre freien Arbeitsstellen, Ausbildungsstellen sowie duale Studienangebote

Sie suchen eine Arbeit? Ihre Kinder sind auf Ausbildungssuche oder möchten ein duales Studium beginnen? Sie wollen sich beruflich weiterentwickeln? Sie brauchen Unterstützung beim Bewerbungsmanagement? Dann kommen Sie mit Ihrer Familie zum Wirtschaftsfrühling Arnstadt: Am Samstag, dem 25. April, laden die Agentur für Arbeit, das Jobcenter Ilm-Kreis und die Stadt Arnstadt zur Messe in die Stadthalle Arnstadt ein. Von 10 bis 14 Uhr stellen rund 70 Unternehmen und Institutionen berufliche Chancen rund um die Wirtschaftsregion „Erfurter Kreuz“ und den Ilm-Kreis vor.

Für Jobsuchende, Schülerinnen, Wechselwillige, Pendler*innen, Akademiker*innen und Familien - der Wirtschaftsfrühling bietet freie Stellen, Ausbildungs- und duale Studienmöglichkeiten, Unternehmenspräsentationen, Bewerbergespräche, Vorträge und Beratung.
Neben den Job- und Ausbildungsangeboten sind zahlreiche Fachexperten, wie z.B. die Berufsberatung vor Ort. Sie beraten Jugendliche zur Ausbildungs- und Studienwahl sowie Erwachsene, wenn sie sich weiterbilden oder beruflich neu orientieren wollen. Auch das mobile Berufsinformationszentrum ist wieder vor Ort.
Zusätzlich kann man mit VR-Brillen in virtuelle Berufswelten eintauchen. Wieder im Angebot, ist das bewährte Bewerbungscenter. Hier schauen sich Experten die Bewerbungen der Besucher genau an. Es besteht die Möglichkeit, an einem professionellen Fotoshooting teilzunehmen und ein kostenloses Bewerbungsbild zu erhalten.

Über 70 Unternehmen der Maschinenbau- und Metallbranche, aus Handwerk, Industrie, Dienstleistungs-, Lebensmittel-, Gesundheits- und Pflegebranche sowie Logistik, Gastronomie, Landwirtschaft und im Öffentlichen Dienst stellen sich vor.

Die Ausstellerliste mit allen Unternehmen ist auf www.arnstadt.de zu finden.

Aktuelles aus den Ortsteilen

Bittstädt

Ostergruß des Ortsteilbürgermeisters und des Ortsteilrates Bittstädt

Liebe Einwohnerinnen und Einwohner von Bittstädt,

das Osterfest steht vor der Tür und mit ihm eine Zeit der Hoffnung, der Erneuerung und des Neubeginns. Nach den dunkleren Monaten bringt der Frühling wieder Licht, Wärme und neues Leben in unseren schönen Ort.

Ostern erinnert uns daran, wie wertvoll Gemeinschaft, Zusammenhalt und gegenseitige Unterstützung sind.

Wir möchten uns bei allen bedanken, die sich mit Engagement, Herz und Tatkraft für unser Dorf einsetzen. Ihr Beitrag macht Bittstädt zu einem lebenswerten und liebenswerten Zuhause.

Im Namen des Ortsteilrates wünschen wir Ihnen und Ihren Familien ein frohes Osterfest, erholsame Feiertage und viele schöne Momente im Kreise Ihrer Liebsten. Möge der Frühling Ihnen neue Kraft, Zuversicht und Freude schenken.

Mit herzlichen Grüßen
Ihr Ortsteilbürgermeister
Sebastian Schiffer und der Ortsteilrat Bittstädt

Der Bittstädter Feuerwehrverein und Frauenverein

lädt ein zum

TRADITIONELLEN MAIBAUMSETZEN

am 30. April 2026
ab 18:00 Uhr

auf dem Vereinsplatz
Julius-Lencer-Straße in Bittstädt

Für das leibliche Wohl wird bestens gesorgt.

Wir freuen uns auf Euch!

Holzhausen

Ostergrüße vom Ortsteilbürgermeister und Ortsteilrat Holzhausen

Liebe Einwohnerinnen und Einwohner von Holzhausen,

das Osterfest steht vor der Tür und bringt den Frühling in seiner schönsten Form in unser Dorf. Die Tage werden heller, die Natur erwacht zu neuem Leben und überall zeigen sich Zeichen von Hoffnung, Aufbruch und Zuversicht.

Ostern erinnert uns daran, wie wichtig Gemeinschaft, Zusammenhalt und gegenseitige Unterstützung sind. Gerade in unserem Ort zeigt sich immer wieder, wie viel wir gemeinsam bewegen können. Dafür möchten wir allen herzlich danken, die sich mit Engagement, Ideen und Tatkraft für Holzhausen einsetzen und unser Dorf zu einem lebendigen und liebenswerten Zuhause machen.

Möge das Osterfest Ihnen Zeit zur Erholung schenken, Momente der Freude im Kreise Ihrer Familie und Freunde bereithalten und Ihnen neue Kraft für die kommenden Monate geben.

Im Namen des Ortsteilrates wünschen wir Ihnen und Ihren Familien ein frohes, gesegnetes Osterfest und einen sonnigen, hoffnungsvollen Start in den Frühling.

Mit herzlichen Grüßen
Ihr Ortsteilbürgermeister
Thomas Menge und Ortsteilrat

Einladung zum Osterfeuer des Ortsfeuerwehrvereins Holzhausen

Liebe Einwohnerinnen und Einwohner, werte Gäste,

wir laden Sie herzlich zu unserem traditionellen Osterfeuer am Samstag, den 04. April 2025 ab 16:00 Uhr auf den Festplatz in Holzhausen ein.

Freuen Sie sich auf einen geselligen Nachmittag und Abend in gemütlicher Atmosphäre. Gemeinsam mit Freunden und Nachbarn möchten wir den Frühling begrüßen und das Osterfeuer entzünden. Für das leibliche Wohl ist selbstverständlich bestens gesorgt, genießen Sie eine Auswahl an leckeren Speisen und erfrischenden Getränken.

Bringen Sie gerne Ihre Familie und Freunde mit und verbringen Sie ein paar schöne Stunden bei uns.

Wir freuen uns auf Ihr Kommen.

Ihr Ortsfeuerwehrverein Holzhausen

Aufruf für Holzhausen Kalender 2027 - Bringt eure Ideen und Bilder ein

Der Holzhausen-Kalender ist angekommen!

Das Holzhausen Kalenderteam freut sich über den großen Zuspruch, welcher der 2026 Kalender durch die Einwohner und Freunde von Holzhausen gefunden hat.
DANKE! Dies macht Lust auf mehr und ist Ansporn für eine neue Runde in Vorbereitung auf das kommende Jahr.

Dieses Mal laden wir alle Interessierte, Hobbyfotografen und Ideengeber ein, sich zu beteiligen.
Wir wollen mal sehen, ob und wenn unter welches Motto wir im Ergebnis den 2027er Holzhausenkalender stellen können.
Anregungen für Mottos:

- Vereine im Dorf
- Feste und Gemütlichkeit
- früher / heute
- Türen und Tore
- Ausgefallenes und Unbekanntes im Dorf
- …

Dazu sendet gern Fotos mit hoher Auflösung und Ideen an folgende E-Mail Adresse: HolzhausenKalender@GMX.net
Achtung:
Der Absender übernimmt die Verantwortung bzw. sichert mit der Zusendung und Bereitstellung der Fotos zu, dass er /sie/es

- die Rechte an den Fotos besitzt
- eventuell abgebildete Personen ihr Einverständnis zur Nutzung gegeben haben
- der Nutzung für die ausschließliche Erstellung und den Verkauf des Kalenders ohne Ansprüche zustimmt

Wir bitten um Verständnis, dass mit der Bereitstellung von Fotos oder der Zusendung von Ideen zur Gestaltung des Kalenders keine Ansprüche zur Abbildung oder Umsetzung der Ideen geltend machen können.

Das Holzhausen Kalenderteam freut sich auf Post
S. Seyring, M. Thüsing, T. Reinhardt

Kirchheim

Rehestädt

4. Rehestädter Frühjahrsputz: Gemeinsam für ein sauberes Dorfbild

Zum mittlerweile 4. „Rehestädter Frühjahrsputz“ lud der Feuerwehrverein am Samstag, den 7. März 2026, ein. Rund 30 engagierte Bürgerinnen und Bürger folgten dem Ruf und bewiesen einmal mehr, dass der Zusammenhalt im Ort großgeschrieben wird.

Der Fokus der diesjährigen Aktion lag vor allem auf der Beseitigung der winterlichen Überreste. Mit Schaufeln und Besen bewaffnet, befreiten die Helfer die Straßenränder im Ort gründlich vom angesammelten Streusplit der vergangenen Monate. Doch nicht nur im Dorf wurde angepackt: Wie schon in den Vorjahren schwärmte ein Teil der Freiwilligen in die nähere Umgebung aus. Entlang der Feldwege und Ortszufahrten wurde fleißig Müll gesammelt, um die Natur von achtlos weggeworfenem Unrat und Flugmüll zu befreien.

Parallel dazu widmete sich eine Gruppe von Hobbygärtnern der Verschönerung des Ortskerns. Auf der „Schwemme“ wurde die frühlingshafte Bepflanzung vollendet. Dabei wurden zahlreiche Tulpenzwiebeln in die Erde gebracht, die zwar aktuell noch im Verborgenen schlummern, aber in einigen Wochen für ein prachtvolles und buntes Blütenmeer im Herzen unseres Dorfes sorgen werden.

Auch unsere jüngsten Dorfbewohner waren alles andere als untätig: Mit freudigem Elan widmeten sich die Kinder dem Ostereierbemalen. Die liebevoll verzierten Unikate bereichern in den kommenden Wochen als farbenfroher Schmuck unseren Osterbrunnen und die umliegenden Büsche.

Besonderen Einfallsreichtum bewiesen die Organisatoren in diesem Jahr bei der Verpflegung: Kurzerhand wurden die Eier für die Osterdekoration direkt vor Ort ausgeblasen. Als schmackhafte Belohnung zauberten die kleinen und großen Helferinnen daraus frisch zubereitete Eierkuchen und Crêpes für die gesamte Truppe - eine ebenso originelle wie leckere Überraschung, die bei allen Beteiligten für Freude und Anerkennung sorgte.

Ein ganz besonderer Dank geht an die AGROLAND Agrar e.G. Amt Wachsenburg: Durch die Möglichkeit, unsere Weihnachtskrippe und den Osterbrunnen dort unterstellen zu können, wird die Brauchtumspflege im Ort maßgeblich erleichtert. Ein herzliches Dankeschön gilt weiterhin dem Vorstand des Feuerwehrvereins für die Organisation sowie allen fleißigen Sammlern und Gärtnern, die diesen Samstag zu einem vollen Erfolg gemacht haben. Es ist schön zu sehen, wie diese junge Tradition unser Dorf Jahr für Jahr ein Stück lebenswerter macht!

Caroline Bähr, Rehestädt

Rockhausen

Start in den Frühling mit Livemusik

Am 2. Mai begrüßt der Rockhäuser Ortsverein den Frühling mit Livemusik: ab 19.00 Uhr spielt die „Old Time Stringband aus Berlin“ sowohl Coversongs als auch selbstgeschriebene Lieder.

Die Band aus acht Musikerinnen und Musikern bringt 12 Instrumente zum Klingen. Eine bunte Mischung von Bukahara und Amy MacDonald bis Sting, Folk- und Countrymusik regt zum Mitsingen und - tanzen an.

Sülzenbrücken

Osterfeuer
Sülzenbrücken

am 04.04.2026
ab 18:00 Uhr
in den Witten

Für Essen und Trinken ist wie immer gesorgt.

Anlieferung Baumschnitt am Samstag, 04.04.2026 ab 9:00Uhr

Ortsfeuerwehrverein Sülzenbrücken e.V.

Der Osterhase kommt!

Liebe Familien in Sülzenbrücken,

Ostern steht vor der Tür – und mit ihm eine besondere Überraschung für alle Kinder bis 12 Jahre! Am **Ostermontag** macht sich der Osterhase persönlich auf den Weg, um vor eurer Haustür kleine Freuden zu verteilen.

Startschuss ist um **9:30 Uhr**. Hier seht ihr, wann er in eurer Straße vorbeikommt:

9:30 – 9:40 Uhr - Mittelgasse bis Haarhäuser Straße

9:40 – 9:50 Uhr - Zum Gartenblick

9:50 – 10:10 Uhr - Obergasse und Brauhausweg

10:15 – 10:30 Uhr - Am Töpfenmarkt und Bubengasse

10:30 – 10:45 Uhr - Am Anger und Über dem Bahnhof

10:45 – 11:00 Uhr - Zum Herrentor und Am alten Markt

11:00 – 11:30 Uhr - Rehestäder Weg und Zum Wachsenburgblick

Ich freue mich auf strahlende Kinderaugen und wünsche euch ein frohes Osterfest!

Es grüßt herzlichst
Reymond Armster
Ortsteilbürgermeister

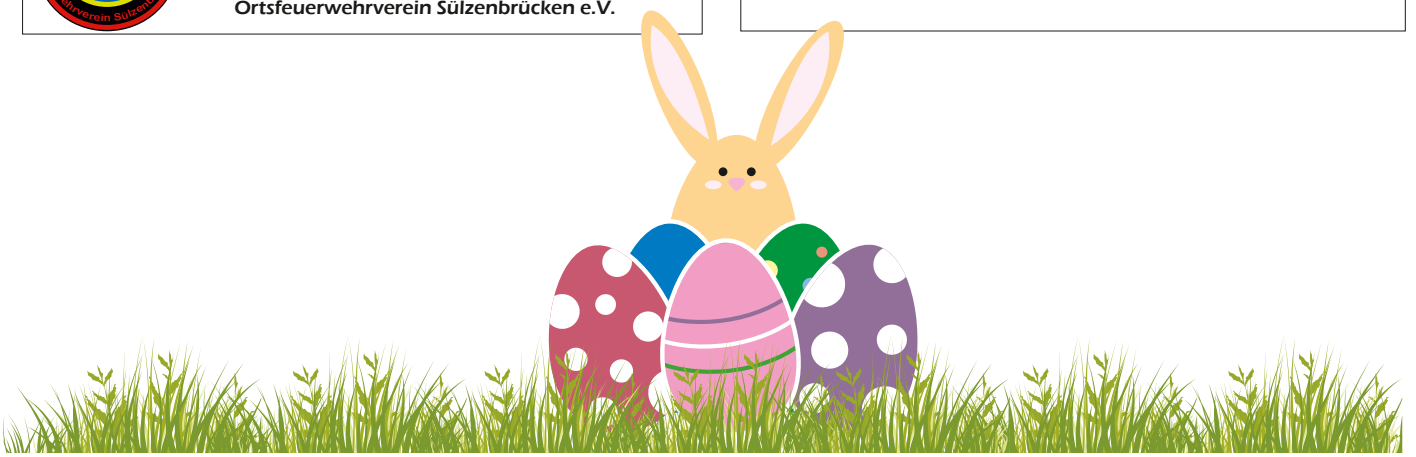

Gemeindebibliothek

Öffnungszeiten

Montag	10:00 - 13:00
Dienstag	10:00 - 13:00 und 15:00 - 18:00
Donnerstag	10:00 - 15:00

Schließzeiten 2026

Liebe Nutzende der Gemeindebibliothek,
bitte beachten Sie unsere diesjährigen Schließzeiten.

- 09.02. - 13.02.2026
- 06.04. - 10.04.2026
- 15.06. - 19.06.2026
- 17.08. - 21.08.2026
- 28.09. - 09.10.2026
- 21.12.2026 - 01.01.2027

Guck mal, diese Biene da!

Am 02.03.2026 wurde im Bistro der Neuen Mitte in Ichtershausen ordentlich gesummt.
Zahlreiche kleine und große Bienenfreunde hatten sich eingefunden, um etwas über die fleißigen Geschöpfe zu erfahren.

Frau Hoffmann schlüpfte dazu in die Rolle der kleinen Honigbiene Meli, die über sich, ihre Freunde und das Leben im Bienenstock erzählte.
Schließlich sind Bienen sehr wichtig, sorgen sie doch vor allem für die Bestäubung unserer Bäume und Pflanzen und somit für die Blüten und Früchte der Welt.

Unterstützt wurde sie dabei von Imker-Familie Arms aus Ichtershausen.
Das mitgebrachte Anschauungsmaterial wie Bienenstock, Schutzanzug und Wachsschaber erfreute sich dabei großer Beliebtheit.
Hier konnte angefasst, aus- und sogar anprobiert werden.

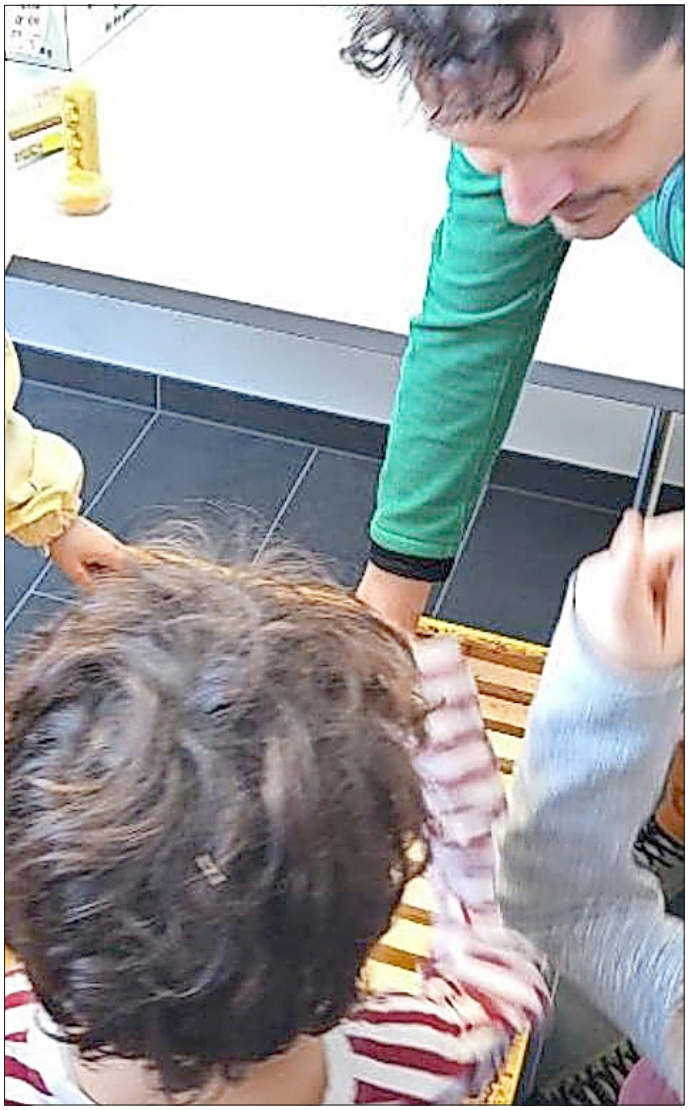

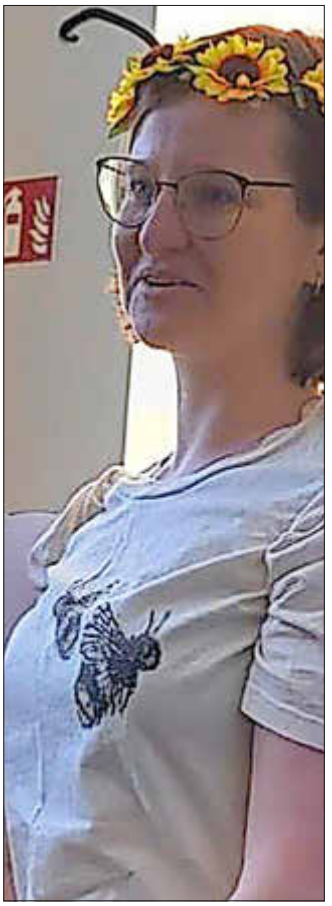

Auch eine Honigverkostung und das gemeinsame Basteln einer eigenen, kleinen Biene für daheim durften nicht fehlen.

Zum Abschluss teilte Meli allen noch ihr „Hobby“ mit: das Tanzen!
Letztlich tanzten alle zusammen zum Mitmachlied „Guck mal, diese Biene dar, bevor sich Meli wieder auf den Weg zurück in ihren Bienenstock machte.

Vielen Dank für deinen Besuch liebe Meli und bitte sei auch weiterhin so fleißig!

Neuerwerbungen im April

BÜCHER

Autoren A-Z

- Atkins, Dani: Sechs Tage zwischen dir und mir
- Heldt, Dora: Die Familienangelegenheiten der Johanne Johansen
- Koelle, Patricia: Flaschenpost vom Leben (Bd. 1)
- Schönbeck, Marie: Schokolade am Strand – Süße Träume (Bd. 2)
- Schoner, Laura: Die kleine Hundepension and der Küste

Biographien

- Friedländer, Margot: Eine Stimme für das Leben

Historisches

- Becker, Elke: Das Haus Kölln – Glänzende Zeiten (Bd. 1)
- Carsta, Ellin: Die Hansen-Saga - Eine neue Zeit (Bd. 2)
- Lorentz, Iny: Ein verhängnisvolles Testament
- Schuster, Stephanie: Die Wunderfrauen - Freiheit im Angebot (Bd. 3)

Krimi / Thriller

- Ellis, Bella: Die Brontë Schwestern: Der namenlose Tote (Bd. 2)
- Falk, Rita: Apfelstrudel Alibi (Bd. 13)
- Goldammer, Frank: Haus der Geister (Bd. 2)
- Hancook, Anne M.: Narbenherz

Sach- und Fachliteratur

- Krause, Antje: Trick 17 – Garten & Balkon
- Kühne, Klaus-Jürgen: Dampf- und Diesellokomotiven der DDR
- Schönherr, Markus: Reiseführer Südafrika
- Storl, Wolf-Dieter: Borreliose natürlich heilen

ELTERNBIBLIOTHEK

- Feldingen, Manja: Papa werden für Anfänger
- Michel, Katrin: Bald bin ich da! – 40 Briefe für eine liebevolle Geschwisterbeziehung

REGIONALKUNDE

- Fromm, Günter: Die Buchenwaldbahn 1943-1953
- Ludwig, Jürgen: Arnstadt, deine Bäume
- Verlag M. Imhof: Die Reformation in Arnstadt und Umgebung

Neuerwerbungen im April

Gelbe Gruppe 0 - 5 Jahre | **Rote Gruppe 5 – 8 Jahre** | **Blaue Gruppe 8 – 12 Jahre** | **Jugend / Grün ab 13 Jahre**

GELBE GRUPPE

Bilderbücher

- Bluey – Schlafenszeit
- Conni und der Weltkindertag
- Die Eiskönigin II – Neue Abenteuer mit Olaf
- Gabby's Dollhouse – Zauberhafte Meerjungfrauen-Abenteuer
- Grrrizzly
- Metti Meerschwein und das Ostergeheimnis
- Das NEINhorn und der Geburtstag
- Das neue, große Conni Buch
- Der Sonnendieb

Erstlesereihen

- Abenteuer – bis die Schule wackelt!
- Abenteuer Raketenstart
- Die Eiskönign II – Das Abenteuer beginnt
- Leselöwen Comics: Oh Schreck, die Mumie ist weg!
- Pirat Krabbe auf Abenteuerfahrt
- Star Wars – Grogus Galaxis
- Star wars – Mutige Helden

Pappbilderbücher

- Gute Nacht, ich schlafe gut ein
- Komm mit, kleiner Eisbär!

Hörspiele

- Bibi Blocksberg – Der neue Klassensprecher
- Bibi & Tina – Das Geheimnis der alten Mühle
- Bibi & Tina – Das kleine Hufeisen
- Conni kann nicht einschlafen / Conni macht das Seepferdchen
- Kleine Schnecke Monika Häuschen – Warum verreisen Gänse im Winter?

Sachbücher

- ***Warum muss ich Zähne putzen?***
- Was ist Was Junior - Alles lebt! Von klitzeklein bis riesengroß
- Wieso, weshalb, warum? – Alles über Roboter
- Wieso, weshalb, warum? Junior – Unterwegs mit Bus & Bahn
- Wieso, weshalb, warum? Junior – Bohrer, Lampe, Spülmaschine
- Wohin fliegst du, kleiner Storch?

Wimmelbücher

- Mein großes Berufe Wimmelbuch – Ich kann alles werden!

ROTE GRUPPE

Autoren A-Z

- Bitte nicht öffnen – Kratzig!
- Hetty Fledermaus fliegt hoch hinaus
- Die Schule der magischen Tiere ermittelt – Die Plätzchenfall

Bücherhelden
- Minecraft – Das Spiel beginnt

Fantasy
- Dragon Girls – Azmina, der Golddrache
- Dragon Girls – Aisha, der Saphirdrache

Krimi
- Die 3 ??? Kids – Geisterstunde

Pferde
- Bibi & Tina – Die schönsten Geschichten

Sachbücher
- Der Drachenatlas – Legendäre Drachen aus aller Welt
- Vom Feld auf den Teller

Hörspiele
- Kira Kolumna – On-Off Liebeschaos

BLAUE GRUPPE

Autoren A-Z
- Alpakas, Agate und mein neues Leben

Fantasy
- Stadt der Magier und Diebe (Bd. 1)

Comics
- Die Giganten – Yatho (Bd. 6)
- Die Giganten – Moon (Bd. 7)
- Star Wars – Das Erwachen der Macht

Manga
- One Piece Party (Bd. 6 & 7)
- Ruf den Namen der Nacht! (Bd. 1)

Sachbücher
- Nordische Wesen
- Warum reden wir nicht darüber? – Über 100 Antworten auf ganz einfache Fragen
- Was ist Was? – Mumien und Moorleichen

Hörspiele
- Drachenzähmen leicht gemacht
- Drachenzähmen leicht gemacht 2
- Drachenzähmen leicht gemacht – Das Buch der Drachen
- Der Wunschpunsch

JUGEND

Autoren A-Z
- Riordan, R. Percy Jackson – Der Zorn der dreifachen Göttin

GESELLSCHAFTSSPIELE
- Der Maulwurf und sein Lieblingsspiel (spielbar ab: Gelbe Gruppe)

KAMISHIBAI
- Borst vom Forst

TONIES
- Drachenzähmen leicht gemacht
- Gabby's Dollhouse: Kuchi
- Sunspeed Explorers: Grünes Kopenhagen

Kindertagesstätte

Das neue Kinderrestaurant für die Wachsenburgzwerge

Nun ist es endlich so weit. Die Neugestaltung unseres Kinderrestaurants ist abgeschlossen. Ein zentraler Ort für Genuss, Kommunikation und Selbstständigkeit ist entstanden. Es fördert durch offene Buffets, kindgerechte Möbel und freie Auswahl die Eigenverantwortung und das Sozialverhalten der Kinder. Nicht zuletzt durch die schallschluckenden Oberflächen der Tische ist eine sehr entspannte Atmosphäre entstanden. Die neuen Geschirrschränke ermöglichen den Kindern eigenständig sich nach ihren Bedürfnissen das Geschirr zu wählen und unsere neuen Stühle, die für verschiedene Altersgruppen einstellbar sind, bieten einen großen Sitzkomfort und gleichzeitig die Möglichkeit den Rucksack des Kindes gut zu verstauen. Ein gut gestaltetes Kinderrestaurant macht das Essen zu einem positiven Erlebnis. In diesem Sinne: „Guten Appetit“.

Wir möchten uns einmal mehr bei unserem Träger, dem Amt Wachsenburg bedanken, diese Neueinrichtung des Restaurants möglich gemacht zu haben.

Rosenmontag bei den Wachsenburgzwergen

Die Vorfreude der Kinder beginnt immer schon ein paar Tage vorher, wenn die Räume gestaltet werden und die Kinder sich gegenseitig erzählen, als was sie sich am Rosenmontag verkleiden werden.

Unser diesjähriges Faschingsfest am 16.2. 2026 war ein buntes Highlight für Groß und Klein. In den geschmückten Räumen konnten unsere kleinen Prinzessinnen, Feuerwehrleute, Marienkäfer, Hunde, Piraten und viele fantasievollen Kostüme mehr, den Vormittag bei Musik, Tanz und Spiel erleben. Eine Polonaise durch die Räume führten unsere Größten an und zeigten viel Spaß dabei. Ein großes Dankeschön geht raus an alle Eltern der Kita für die Unterstützung des Frühstücksangebotes. Sowohl im Kinderrestaurant als auch in unserer Krippengruppe konnten die Kinder sich an einem Buffet bedienen und fanden zahlreiche Leckereien für ein gesundes gemeinsames Frühstück. Die Feier bot für die Kinder eine willkommene Abwechslung, ließ sie in andere Rollen schlüpfen, förderte die Kreativität und ließ uns alle, in ausgelassener Stimmung, den Rosenmontag gemeinsam feiern.

Bräuche bei den Wachsenburgzwergen

„Osterhäschen, Osterhas, leg mir was in`s grüne Gras“

Es ist schon fast ein schöner Brauch, dass die Kinder vor Ostern in einer Schale Gras säen, in das dann zum Fest ein Häschen oder ein Osterei hineingelegt werden kann. Es sieht zauberhaft aus, wenn die hellgrünen Frühlingsgärtchen den Ostertisch schmücken. Sowohl unsere Kinder im Bereich A als auch im Bereich B haben sich dieses Jahr dieser wunderbaren Tätigkeit, der Anzucht, gestellt. Während es bei den einen das Ostergras ist, welches in Erde gesät wurde und nun auf der Fensterbank von den Kindern gut gepflegt wird, ist es im anderen Bereich eine Bastelvorlage mit Pflanzgranulat und Kressesamen. Hierfür möchten sich die Kinder bei Frau Vingert für das Sponsoring bedanken. Ihre Bastelvorlage konnten die Kinder im Vorfeld selbst gestalten. Und auch hier wird nun gewartet und gepflegt bis die Kresse spießt.

„Wir säen die Samen, die Samen so fein, wir streuen sie sacht in die Erde hinein. Wir decken sie zu, sie schlummern in Ruh. Die Pflänzchen sie sprießen, wir wollen sie gießen. Und wenn wir schön warten, wächst Ostergras in unserem kleinen Garten.“ (Verfasser unbekannt)

Wir wünschen allen Kindern und ihren Familien ein schönes Osterfest.

Kindertagesstätte „Pfiffikus“ zu Besuch in der Tagespflege Ichtershausen

Im Januar 2026 waren die Kinder der Kindertagesstätte „Pfiffikus“ wieder zu Besuch in der Tagespflege Ichtershausen. Die Mädchen und Jungen hatten für die Senioren eine sportliche Aktivität vorbereitet. Mit Luftballons und einem Schwungtuch wurden Geschicklichkeit, Koordination und Konzentration spielerisch gefördert. Es war ein toller Vormittag, bei dem viel Spaß und Freude - sowohl bei den Kindern als auch bei den Rentnerinnen und Rentnern - zu sehen war.

Im Februar 2026 hieß es dann „Kittchenhausen Helau!“ Die Kinder hatten sich ein kleines Faschingsprogramm überlegt. Es wurde gemeinsam groß gefeiert, mit bunten Kostümen, fröhlicher Musik, Tanz und ganz viel guter Laune. (Fotos privat)

Das Pfiffikus-Team

Die Vorschüler vom Kindergarten Holzhausen beim Spiel- und Sportfest in Arnstadt

In den Winterferien erlebten unsere Vorschüler vom Kindergarten Holzhausen einen spannenden und bewegungsreichen Ausflug. Am **19. Februar** machten sie sich gemeinsam auf den Weg zum großen Spiel- und Sportfest in die Hubertus-Triebel-Halle in Arnstadt. Viele Kindergärten aus dem gesamten Ilm-Kreis haben sich zu dieser Veranstaltung der Sportjugend Ilm-Kreis angemeldet.

Schon die Anreise war für unsere Kinder ein besonderes Erlebnis. Mit dem Zug ging es gemeinsam nach Arnstadt. Dort angekommen wartete nach einer musikalischen Bewegungseinheit in der Sporthalle ein abwechslungsreiches Programm auf die kleinen Besucher.

An zahlreichen Stationen konnten sich die Kinder ausprobieren und austoben. Beim **Klettern, Balancieren** und verschiedenen Bewegungsspielen waren Geschicklichkeit, Mut und Teamgeist gefragt. Besonders spannend fanden viele Kinder die **Reaktionstests der „Verkehrswacht Ilm-Kreis e.V.**“. Hier konnten sie spielerisch testen, wie schnell sie auf Signale reagieren - eine wichtige Fähigkeit für die Sicherheit im Straßenverkehr.

Zwischen den einzelnen Stationen blieb immer wieder Zeit zum Zuschauen, Anfeuern und gemeinsamen Lachen. Die große Halle war voller Bewegung, fröhlicher Stimmen und sportlicher Herausforderungen. Auch ein Fotoshooting mit „Goldi“, dem Maskottchen des Kreissportbundes, durfte nicht fehlen. **Als Erinnerung an diesen sportlichen Tag erhielten alle Teilnehmer eine Medaille und eine Urkunde.** Darauf waren die Kinder besonders stolz.

Nach einem erlebnisreichen Vormittag machten sich die Vorschüler schließlich müde, aber glücklich auf den Heimweg. Die **Rückfahrt mit dem Bus** bot noch einmal Gelegenheit, über die schönsten Momente des Tages zu sprechen.

Der Ausflug zum Spiel- und Sportfest wird unseren Kindern sicher noch lange in Erinnerung bleiben - ein Tag voller Bewegung, Spaß und neuer Erfahrungen.

Das Team vom Kindergarten Holzhausen

Veranstaltungen

Vorankündigung - Sommerfest der Seniorinnen und Senioren

Am **13. Juni um 14:00 Uhr** findet auf der **Bittstädter Haide** das diesjährige **Sommerfest der Seniorinnen und Senioren** statt.

In angenehmer Atmosphäre soll Gelegenheit sein für gute Gespräche, gemeinsame Erinnerungen und gesellige Stunden bei musikalischer Unterhaltung sowie Kaffee und Kuchen.

Bitte merken Sie sich diesen Termin bereits heute vor.
Nähere Informationen zum Ablauf und Programm folgen in Kürze.

Save the Date - Offene Höfe in Holzhausen

Zu Pfingsten (**Pfingstsonntag, den 24.05.2026**) öffnen in Holzhausen wieder zahlreiche Höfe ihre Tore für Besucherinnen und Besucher. Schon heute laden wir Sie herzlich ein, unsere Gäste zu sein und in den Höfen zu stöbern, zu entdecken und einen schönen Tag in gemütlicher Atmosphäre zu verbringen.

Freuen Sie sich auf viele interessante Einblicke, liebevoll gestaltete Stände und die Gelegenheit, durch die geöffneten Höfe zu schlendern und Neues zu entdecken. Natürlich ist auch für das leibliche Wohl bestens gesorgt.

Sollte noch jemand Interesse haben, seinen Hof zu öffnen und Teil der „Offenen Höfe“ zu werden, kann sich gern bei **Simone Menge, Tel. 017695667672** melden.

Im Namen der Mitstreiter der offenen Höfe ein schönes Osterfest wünscht

Simone Menge

Der Verein zum Erhalt der Hesseorgel lädt zu folgenden musikalischen Höhepunkten 2026

Veranstaltungen in der Dreifaltigkeitskirche Holzhausen

Das Jahr 2026 steht für den *Verein zum Erhalt der Hesse-Orgel Ichtershausen* ganz im Zeichen lebendiger Musik, offener Kirchenräume und der Begegnung von Menschen rund um unsere historische Hesse-Orgel. Mit einem vielfältigen Programm laden wir herzlich in die Dreifaltigkeitskirche Holzhausen ein und verbinden musikalischen Genuss mit dem Anliegen des Orgelerhalts.

Den Auftakt bildet am **24. Mai 2026 um 19 Uhr** ein stimmungsvoller Abend zum Abschluss der „Offenen Höfe". Unter dem Titel *„Eine kleine Nachtmusik"* erklingt eine Abendmusik zum Zuhören und Mitsingen. Gemeinsam mit dem **KlangKonsort** erleben wir Musik, die Gemeinschaft schafft und den Kirchenraum auf besondere Weise erfüllt.

Am **30. Mai 2026 um 19 Uhr** folgt das **Konzert zum Rosenfest**. Die **Fidelrunde Bundweiss** bringt mit ihren Klängen musikalische Farbenvielfalt und festliche Stimmung in die Kirche und lässt die Verbindung von Musik, Tradition und Lebensfreude lebendig werden.

Ein besonderer Höhepunkt ist das Konzert des **Thüringer Orgelsommers** am **5. Juli 2026 um 19 Uhr**. Unter dem Titel *„Musik und Poesie: Hesse trifft Hesse"* begegnen sich Orgelmusik und Wortkunst. **Dietrich Modersohn** an der Orgel und **Gerhard Fehn** als Sprecher lassen die Hesse-Orgel in einen poetischen Dialog treten - ein Abend für Herz und Geist.

Am **5. September 2026 um 19 Uhr** öffnet sich die Orgel neuen Klangwelten: *Orgel-Pop* mit **Christoph Brückner** zeigt eindrucksvoll, wie wandelbar und zeitgemäß das historische Instrument ist und spricht dabei besonders auch ein jüngeres Publikum an.

Zum **Tag des offenen Denkmals** am **13. September 2026 um 14 Uhr** laden wir Familien ganz besonders ein. *„Clown Fietze besucht die Orgel"* heißt es bei einer unterhaltsamen Orgelführung für Groß und Klein. Mit Humor, Neugier und Musik wird die Orgel als Denkmal und lebendiges Instrument erfahrbar.

Den Abschluss des Jahres bildet am **8. November 2026 um 17 Uhr** eine Veranstaltung zum **Pogromgedenken**. *Musik und Texte* mit **Bastians Uhlig**, **Tilman Reinhardt** und **Gabriele Damm** erinnern eindringlich und würdevoll an die historischen Ereignisse und setzen ein Zeichen für Erinnerung, Verantwortung und Menschlichkeit.

Mit all diesen Veranstaltungen möchten wir nicht nur die Vielfalt der Musik feiern, sondern auch das Bewusstsein für den Wert unserer Hesse-Orgel stärken. Wir danken allen Mitwirkenden, Unterstützenden und Besucherinnen und Besuchern, die durch ihr Kommen und ihre Verbundenheit zum Erhalt dieses besonderen Instruments beitragen.

Der Verein zum Erhalt der Hesse-Orgel Ichtershausen freut sich auf ein musikalisches Jahr 2026 - herzlich willkommen in der Dreifaltigkeitskirche Holzhausen!

Ausstellung im Otto-Knöpfer-Haus Holzhausen

Vom 22.3.26 bis 19.04. 2026 werden im Otto-Knöpfer-Haus Holzhausen weitgereiste Bilder mit besonderer Hintergrundgeschichte ausgestellt. Marianna Mirzabekyan, die erst 17- jährige Malerin lebt seit der traumatischen Vertreibung ihrer Familie (zusammen mit 120000 Menschen) in Armenien. Die Armenienhilfe Holzhausen-Schlöben unterstützt ihre Familie finanziell und hift, die armseligen, schweren Lebensbedingungen zu verbessern. Vom Besuch bei der Familie im Oktober 2025 brachte G. Damm Mariannas Bilder von der verlorenen Heimat, von Krieg und Leid, aber auch von neuer Hoffnung und Schönheit mit, um sie in Deutschland zu zeigen. Für Marianna und ihre Familie wird der Spendenerlös aus Ausstellung, Vorträgen und dem Verkauf von Drucken, der ohne Abzüge bei ihnen ankommt, eine große Hilfe sein. Nicht zu unterschätzen ist der Ansporn für Marianna und das Gefühl, von der Welt nicht ganz vergessen worden zu sein in ihrem Leid.

Herzliche Einladung zur Vernissage am 22.3.26, 15 Uhr mit armenischer Musik, dem berühmten armenischen Gata-Kuchen, Kaffee, Gesprächen und einer kommentierten Führung durch die Ausstellung. Um 16.30 hält die Osteuropaexpertin Agnes Pahle aus Leipzig einen Vortrag mit Bildpräsentation: „Arzach-Armenier: Vertrieben aus Bergkarabach und ohne Zukunft?"

An allen nachfolgenden Sonntagen besteht von 15 bis 17 Uhr die Möglichkeit, die Ausstellung im Otto-Knöpfer-Haus zu sehen und darüber ins Gespräch zu kommen.

Herzliche Einladung!
G. Damm

Verlorene Heimat - Neues Leben - Ausstellung im Otto-Knöpfer-Haus

VERLORENE HEIMAT- NEUES LEBEN?

MARIANNA MIRZABEKYAN

Ich bin Marianna und komme aus dem wunderschönen Arzach. In anderen Ländern ist es auch als Bergkarabach bekannt. Wer meine Heimat nicht kennt, kann kaum ihre Schönheit ermessen.

Am 4.7.2008 wurde ich im Dorf Bertashen in der Region Martuni geboren. Inzwischen habe ich noch 7 Geschwister.

Heute lebe ich mit meiner Familie in dem Dorf Nor Kiank in Armenien. Der Name des Dorfes bedeutet auf Deutsch: **Neues Leben**. Leider gibt es seit unserer Vertreibung Ende September 2023 aus unserem Land noch nicht so viel Hoffnung auf eine gute Zukunft. Aber es schenkt uns Kraft, wenn Menschen anderswo von unserem Schicksal erfahren.

Schon seit dem Kindergartenalter male ich. Damals waren es Helden und Gestalten aus unseren schönen Volksmärchen.

Nach unserer Vertreibung aus Arzach kamen wir 2023 in ein Auffanglager der Diözese Vayots Dzor, wo wir mit vielen anderen Familien, die ebenso wie wir vor dem Nichts standen, vorübergehend betreut wurden. Dort begann ich, die Natur meiner verlorenen Heimat, ihre Klöster und Kulturdenkmäler zu malen. Das half mir in meinem Schmerz und meiner Sehnsucht nach meinem verlorenen Zuhause.

Das Malen gibt mir Ruhe und Frieden. Wenn ich male, beruhigt sich mein trauriges Herz.

Ich wünsche mir, dass diejenigen, die meine Bilder sehen, an mich und an das Schicksal aller meiner Landsleute denken.

Hinweis:
Bilder können erworben werden, Kontakt Fr. Damm: 1577/7360731

Ichtershäuser Nadelfest 2026

„Herzlich Willkommen zum 17. Maifest in Ichtershausen“.

Am Samstag, dem 09.05.2026 wird von 12.00 Uhr bis 01.30 Uhr im Gelände der Alten Nadelfabrik (Neue Mitte) in Ichtershausen ordentlich gefeiert.

Ganztägig wird es ein buntes Unterhaltungsprogramm mit Vorführungen, Showgruppen und Aktionen geben.

Abgerundet wird das Fest mit versch. Händlern und Spiel und Spaß für die ganze Familie. Ob Kinderkarussell, Hüpfburg, Kinderschminken, die Jüngsten werden auf jeden Fall auf Ihre Kosten kommen.
Eine breite Auswahl an Köstlichkeiten wartet auf die Besucher. Mit Thüringer Grillprodukten starten wir in die Grillsaison 2026 und auch auf die beliebten selbstgebackenen Kuchen muss keiner verzichten.

Auf die Besucher wartet ein tolles Rahmenprogramm mit Musik, Tanz und Showeinlagen.

Das beliebte Entenrennen der Pfadfinder wird seine Vierte Auflage finden.

Der Eintritt zur Tagesveranstaltung ist frei. Wir freuen uns über eine Spende an den Eingängen um die Veranstaltung zu finanzieren.

Ab 20.00 Uhr steigt dann im Saal der Neuen Mitte die „**Große 90er/2000er Party**“ mit Dj Olli & Friends. Seit dabei und feiert zu den größten Hits der 90er und 2000 Jahre. Wir freuen uns auf die tollsten 90er/2000er Outfit´s und werden Euch mit Köstlichkeiten verwöhnen.
Sichert euch ab sofort die Tickets für den legendären Abend im Therapiezentrum Ichtershausen, der Touristinformation Arnstadt oder online auf Eventfrog.de.

Merkt euch schon heute den Termin vor und seit am 09.05.2026 mit dabei.

Ihr möchtet einen Stand machen, euer Unternehmen oder eine Aktion präsentieren oder uns als Verein bei der Durchführung unterstützen, egal ob mit Kuchen backen oder beim Aufbau helfen? Jede Hilfe ist gern willkommen.

Unterstütze unser Team und kontaktiere uns gern unter:
www.kulturverein-ichtershausen.de
kulturvereinichtershausen@yahoo.de
oder auf Facebook und Instagram.

Einladung zur Kunstausstellung

Liebe Kunstinteressierte,

wir laden Sie herzlich zur Eröffnung einer besonderen Kunstausstellung ein:

Eröffnung: 24. April 2026 um 16:00 Uhr
Ort: Sperlingslust, Kirchheim

Eine junge Künstlerin präsentiert ihre Werke unter dem inspirierenden Motto:
„Wenn Malerei zur Leidenschaft wird - so entstehen einmalige Kunstwerke“

Mit dieser Ausstellung möchten wir nicht nur ihre Arbeiten zeigen, sondern auch jungen Künstlerinnen und Künstlern eine Plattform bieten, ihre Kreativität und ihr Talent einem breiten Publikum vorzustellen.

Sind Sie gespannt auf diese besondere Ausstellung?
Dann kommen Sie vorbei und lassen Sie sich inspirieren!

Regelmäßige Öffnungszeiten:
Jeden 2. Sonntag im Monat von 14:00 bis 17:00 Uhr
Ort: Gutshof Nr. 3, Kirchheim

Auf Ihren Besuch freuen sich die junge Künstlerin **Lea** sowie das Team der Galerie.

Der Eintritt ist frei.

Wir freuen uns darauf, Sie begrüßen zu dürfen!

Mit freundlichen Grüßen
Das Galerie-Team

LEArt

Lea Sondermann

Lea wurde 2013 in Erfurt geboren und ist aktuell Schülerin der 7. Klasse.
Bereits mit drei Jahren begann sie, sich fürs Zeichnen zu interessieren. Seit der Grundschulzeit besucht sie Kurse der IMAGO Kunst- und Designschule.

Ob Malerei mit veschiedensten Materialien und Techniken, plastische oder digitale Gestaltung Leas Schaffen kennt keine Grenzen, Sie experimientiert mit zahlreichen schöpferischen Formaten und entwickelt ständig neue kreative Ausdrucksformen.

Inspiration bieten ihr dabei Menschen und Tiere, Umwelt und Erfahrungen, die sie in ihren ganz eigenen Fantasiewelten künstlerisch widergibt.

Leas Philosophie: „In allem steckt Kunst.“

Vereine und Verbände

Osterfeier in Ichtershausen

Das Jahr 2026 steht für die Feuerwehr Ichtershausen ganz im Zeichen zweier besonderer Jubiläen. Die Feuerwehr kann auf 160 Jahre ihres Bestehens zurückblicken, während der Feuerwehrverein in diesem Jahr sein 35-jähriges Jubiläum begeht.

Auf eine große öffentliche Jubiläumsfeier wird bewusst verzichtet. Stattdessen ist eine größere interne Festveranstaltung geplant, bei der vor allem die Kameradinnen und Kameraden der Einsatzabteilung im Mittelpunkt stehen sollen. Sie leisten das ganze Jahr über mit großem Engagement, Einsatzbereitschaft und persönlichem Einsatz einen unverzichtbaren Beitrag für die Sicherheit der Bürgerinnen und Bürger. Das Jubiläumsjahr bietet daher einen passenden Anlass, um Dank und Anerkennung auszusprechen und besondere Verdienste zu würdigen.

In diesem Zusammenhang plant der Feuerwehrverein einen gemeinsamen Ausflug für die Vereinsmitglieder mit ihren Familien, bei dem das Jubiläumsjahr in geselliger Runde gemeinsam begangen werden soll.

Ganz ohne öffentliche Aufmerksamkeit bleiben die beiden Jubiläen jedoch nicht: Im Laufe des Jahres werden sie im Rahmen der Osterfeier sowie der Halloweenfeier der Feuerwehr Ichtershausen aufgegriffen und in die Veranstaltungen eingebunden.

Am Aschermittwoch war alles vorbei

Nein, nicht alles, nur die 53. Saison des **Haarhäuser Carneval Vereines**; eine Session voller bunter, fröhlicher, unvergesslicher Momente; voller Spaß und wunderbarer Erinnerungen.

Diese verdanken wir in erster Linie dem Engagement unserer Mitglieder, ihrem Ideenreichtum, ihrer Kreativität und ihrem Herzblut, welches sie das ganze Jahr über in ihrer Freizeit investieren, um unserem Publikum ein abwechslungsreiches, ausgewogenes und niveauvolles Programm darzubieten.

Das uns das immer wieder gelingt, zeigt der ungebrochene Zuspruch unserer Besucher zu all unseren Veranstaltungen. Vier Büttenabende, Weiber- und Kinderfasching sind Magnet für Jung und Alt und garantieren Frohsinn und beste Unterhaltung.

Hierbei begleiten und unterstützen uns seitlangem treue Weggefährten.
Ein herzliches Dankeschön noch einmal all unseren Sponsoren, unserer närrischen Kapelle Color Nr. 1, dem Theken-, Kellner- und Küchenteam um Reymond Armster, den DJ`s David und Pierre und der Verwaltung der Gemeinde Amt Wachsenburg.

Jede helfende Hand, jeder Euro Unterstützung, jede Minute investierte Zeit halten unseren Verein am Leben und sichern das Fortbestehen unserer großen närrischen Familie, die bereits 200 Mitglieder zählt.

Alle Aktiven stehen schon wieder in den Startlöchern für die nächste Saison.
Wir freuen uns darauf, auf gemeinsame Stunden närrischer Ausgelassenheit, auf Karneval, der von Herzen kommt.

51. Saison
Haarhäuser
Carneval Verein
POLIZEI
HCV
HCV

53. Saison
Haarhäuser
Carneval Verein
HCV

20 Jahre Freundeskreis Otto Knöpfer - Großes Jubiläum im kleinen Museum

Zu 20 Jahre Knöpfer-Verein gratulierten Landrätin Petra Enders, EU-Abgeordnete Marion Walsmann und viele weitere Gäste / Eindrucksvolle Finissage der Zimmermann-Ausstellung / Hommage zum 115. Geburtstag von Otto Knöpfer

„Freude schöner Götterfunken“ - als am 15. März im Knöpfer-Haus die Beethoven-Hymne, gespielt vom Duo KlangKonsert, erklang, begann im kleinen Museum ein großer Tag. Zum 20jährigen Bestehen des Knöpfer-Vereins kamen zahlreiche Gäste und gratulierten herzlich.

Auf 20 Jahre Ehrenamt, 20 Jahre kulturelles Engagement und 20 Jahre kleines Museum im ländlichen Raum hatte Carola Busse, bisherige Vorsitzende des Freundeskreises, in ihrer Begrüßung verwiesen und 33 Ausstellungen und Veranstaltungen sowie mehr als 10 000 Besuche als Erfolgsbilanz genannt.

Zu einem „großen Jubiläum und einer starken Initiative“ gratulierte Landrätin Petra Enders mit herzlichen Worten. Carola Busse, Dr. Rüdiger Helmboldt und der verstorbene Bürgermeister Hans Ullrich hätten daran besonderen Anteil. Bürgerliches aktives Wirken habe dieses Kleinod zu einem „Ort des Lebens und Erlebens“ werden lassen. Dem schloss sich Marion Walsmann, Mitglied des EU-Parlaments an, die von einem „tollen Freundeskreis“ sprach, dem sie für seine Leidenschaft und seine ehrenamtliche Arbeit ihren Dank aussprach.

„Was Ihr geleistet habt, ist vorbildlich“ wandte sich Andreas Bühl, Vorsitzender der CDU-Landtagsfraktion an den Freundeskreis. Für den erfolgten Stabwechsel an die neugewählte Vereinsvorsitzende Petra van Bellen und das Zukunftsprojekt Atelier-Scheune wünschte er viel Erfolg. Im Gratulationsreigen folgten Prof.Dr. Elke Anna Werner, Direktorin der Kunstmuseen Erfurt, und Manfred Ruge, ehemaliger OB von Erfurt, an. Glückwünsche überbrachte auch Thomas Menge, Ortsteilbürgermeister von Holzhausen.

Mit Dankbarkeit und Wertschätzung verlieh der Freundeskreis Urkunden zur Ehrenmitgliedschaft an Inge und Jochen Thiele, Eva Maria Römer, Diana Trefflich und Angela Weisheit.

Diese Ehre wurde auch Ernst August Zimmermann zuteil, der sich in bewegenden Worten dafür bedankte. Zur Finissage seiner Ausstellung „Natur&Druck“, die an diesem Tag der internationalen Druckkunst endete, zeigte er sein künstlerisches Können nochmals vor Ort. Im Ausstellungsraum hatte er eine kleine Druckwerkstatt aufgebaut. Gemeinsam mit Schülern der Kunst AG „Auf den Spuren Otto Knöpfers“ vom Melissantes-Gymnasium Arnstadt druckte er von einem farbigen Steindruck Silberdisteln, eines der bekanntesten Knöpfer-Motive als Hommage an dessen 115. Geburtstag.

Jochen Thiele

Marion Walsmann, Ernst August Zimmermann, Carola Busse, Petra Enders und Andreas Bühl (v.l.n.r.)

Ehrenurkunde für Ernst August Zimmermann

Melissantes-Schülerinnen bei der Vorbereitung, Fotos: J. Thiele

Mitgliederversammlung beim Otto-Knöpfer-Freundeskreis: Neuer Vorstand gewählt

Bei der jüngsten Mitgliederversammlung des Otto Knöpfer Freundeskreis e.V. standen wichtige Entscheidungen und Planungen auf der Tagesordnung. Neben der Entlastung des bisherigen Vorstands wählten die Mitglieder eine neue Vereinsführung und bereiteten zugleich die Finissage der aktuellen Ausstellung vor.

Nach viereinhalb Jahren an der Spitze des Vereins übergab die bisherige Vorsitzende Carola Busse den Staffelstab an Petra von Bellen. Als stellvertretende Vorsitzende wurde Franziska Rosenbaum erneut gewählt. Auch Arno Rehm bleibt weiterhin Schatzmeister des Vereins.

In einer persönlichen Rückschau unter dem Titel „Hommage an eine schöne Zeit“ blickte Busse auf zahlreiche Höhepunkte der vergangenen Jahre zurück. Hoffeste, Vernissagen und Finissagen, Stammtische sowie Mal- und Zeichenzirkel prägten das Vereinsleben. Auch besondere Projekte wie die Rettung eines großen Wandbildes des Künstlers Otto Knöpfer oder die Sanierung des Knöpfer-Hauses wurden umgesetzt. Darüber hinaus sorgten kulturelle Veranstaltungen, Buchlesungen und der Burgadvent auf der Wachsenburg für viele Besucher. Insgesamt konnte der Verein bei seinen Veranstaltungen in den vergangenen Jahren mehr als 10.000 Gäste begrüßen und damit die Bekanntheit des Knöpfer-Hauses deutlich steigern.

Die neue Vorsitzende Petra von Bellen ist Unternehmerin und seit vielen Jahren künstlerisch tätig. Sie betonte, dass sie das Engagement ihrer Vorgängerin fortführen möchte. Ziel sei es, den Verein zukunftsfähig aufzustellen, neue Ideen einzubringen und die positive Entwicklung weiterzuführen.

Text / Fotos: Franziska Rosenbaum

Carola Busse

Franziska Rosenbaum (li), Petra van Bellen (Mitte), Arno Rehm (re)

Jahreshauptversammlung des Feuerwehrvereins Kirchheim-Werningsleben e.V.

Am 4. Februar 2026 fand die Jahreshauptversammlung des Feuerwehrvereins Kirchheim-Werningsleben e.V. statt. Der Vorsitzende Thorsten Hengelhaupt begrüßte die anwesenden Mitglieder und blickte in seinem Bericht auf die Aktivitäten des vergangenen Jahres und die Entwicklungen in seiner Amtszeit zurück.

Im Anschluss folgten der Kassenbericht sowie der Bericht der Kassenprüfer. Die Mitglieder bestätigten eine ordnungsgemäße Kassenführung und entlasteten den Vorstand.

Ein wichtiger Tagesordnungspunkt war die turnusmäßige Neuwahl des Vorstandes. Gewählt wurden: Thorsten Hengelhaupt (Vorsitzender), Leander Albrecht (1. Stellvertreter), Benjamin König (2. Stellvertreter), Nicol Schaal (Kassenwart), Christian Schaal (Vertreter der AuE), Michael Kollmützer (Schriftführer).

Der neu gewählte Vorstand bedankt sich für das Vertrauen und blickt motiviert auf die kommenden Aufgaben und Veranstaltungen des Vereins.

Auszeichnungen und Ehrungen
Für ihre langjährige Vorstandsarbeit wurde Nicol Schaal zum Ehrenmitglied des Vereins ernannt. André Kose, Marcus Röhricht und Michael Kollmützer erhielten das Feuerwehr-Ehrenkreuz des Kreisfeuerwehrverbandes Ilm-Kreis in Silber.

Thorsten Hengelhaupt wurde für seine Tätigkeit als Vorstandsvorsitzender die Ehrenmedaille des Thüringer Feuerwehr-Verbandes in Bronze verliehen.

Weltrekordversuch: Ichtershausen steht gemeinsam Kopf

Am 27. Mai 2026 soll in Ichtershausen ein außergewöhnliches Zeichen für Bewegung, Gemeinschaft und regionalem Zusammenhalt gesetzt werden. Der SABacademy Ilm-Kreis e.V. lädt an diesem Tag zu einem besonderen Weltrekordversuch ein: Ziel ist es, dass mindestens 1.500 Menschen gleichzeitig einen Purzelbaum machen und damit gemeinsam Geschichte schreiben.

Der Weltrekordversuch beginnt um 17:00 Uhr im Marcel Kittel-Sportzentrum im Amt Wachsenburg, Ortsteil Ichtershausen. Bereits ab 15:00 Uhr erwartet die Besucherinnen und Besucher ein vielfältiges Rahmenprogramm mit Mitmachangeboten, sportlichen Aktionen, Musik sowie Angeboten für Kinder, Familien und Interessierte jeden Alters. Die Veranstaltung endet gegen 19:00 Uhr.

Teilnehmen kann grundsätzlich jede und jeder - unabhängig von Alter oder sportlicher Erfahrung. Ob Kinder, Eltern, Großeltern, Schulklassen, Vereine, Freundesgruppen oder Unternehmen: Jeder einzelne Purzelbaum zählt und steht symbolisch für Freude an Bewegung, gemeinsames Erleben und ein starkes Miteinander.

Der Purzelbaum gilt als eine der grundlegendsten Bewegungsformen und verbindet spielerische Aktivität mit gesundheitlichem Nutzen. Er fördert Koordination und Gleichgewicht, stärkt die Muskulatur, aktiviert das Gehirn und vermittelt Bewegung ohne Leistungsdruck - ganz im Sinne der Vereinsarbeit der SABacademy Ilm-Kreis e.V., die sich seit Jahren für Bewegungsförderung und niedrigschwellige Sportangebote in der Region engagiert.

Mit dem Weltrekordversuch möchten die Organisatoren Menschen zusammenbringen und zeigen, welche verbindende Kraft gemeinsame Bewegung entfalten kann. Gleichzeitig bietet die Veranstaltung die Gelegenheit, Ichtershausen als lebendigen und gemeinschaftsorientierten Standort überregional sichtbar zu machen.

Gruppen und Familien werden gebeten, sich bis zum 30. April 2026 per E-Mail unter weltrekord@sab-academy.de anzumelden.

Wenn am frühen Abend hunderte Menschen gleichzeitig zum Purzelbaum ansetzen, könnte für einen Moment ganz Ichtershausen gemeinsam Kopf stehen - und möglicherweise ein neuer Weltrekord entstehen.

Mit sportlichen Grüßen
Björn Böttner
Sportlicher Leiter
SABacademy

Eröffnung Wasserspielplatz beim Förderverein „Neues Kloster“ Ichtershausen e.v.

Liebe Einwohner, Gäste, Freunde und Unterstützer des Fördervereins „Neues Kloster“ Ichtershausen e.V.,

zu Ostern senden wir Ihnen herzliche Grüße von allen Mitgliedern des Klostergut Ichtershausen. Wir wünschen eine frohe und gesegnete Osterzeit sowie viele schöne und entspannte Stunden im Kreis von Familie und Freunden.

Gleichzeitig möchten wir schon einen kleinen Ausblick geben: Die Saison auf unserem Wasserspielplatz beginnt am **1. Mai 2026**.

Ab diesem Tag gelten folgende Öffnungszeiten:

Mittwoch bis Freitag: 15:00 - 18:00 Uhr
Samstag und Sonntag: 14:00 - 18:00 Uhr

Wir freuen uns sehr darauf, viele bekannte und neue Gesichter begrüßen zu dürfen und gemeinsam mit euch und Ihnen eine schöne Saison zu erleben.

Herzliche Ostergrüße
Die Mitglieder des Förderverein „Neues Kloster“ Ichtershausen e.V.

SG Wachsenburg Haarhausen

Spielplan

So. 12.04.	15:00 Uhr	SGW vs. FC Empor Weimar
Sa. 18.04.	10:30 Uhr	D1 vs. SV Eintracht Wickerstedt
	15:00 Uhr	SGW II vs. TSV Zollhaus
Sa. 25.04.	09:00 Uhr	E1 vs. SV 09 Arnstadt 1.
	10:30 Uhr	D1 vs. FSV Grün-Weiß Blankenhain
	12:00 Uhr	vs. SG TSV 1864 Magdala
So. 26.04.	10:30 Uhr	B vs. SG TSV Kerspleben
		SGW III vs. SG FSV 97 Stützerbach
		SGW I vs. SV Germania Ilmenau

Liebe Mitglieder, Freunde und Unterstützer des SV Ichtershausen e.V.

Das Osterfest steht vor der Tür und wir möchten diese Gelegenheit nutzen, um Euch allen herzliche Grüße zu übermitteln und uns bei Euch für Euer Engagement und Eure Unterstützung zu bedanken.

Wir wünschen Euch und Euren Familien ein frohes und gesegnetes Osterfest voller Freude und Gesundheit.

Sportliche Grüße,
Julia, Elke und Lars
Vorstand des SV Ichtershausen e.V.

Freizeitmannschaft sucht Verstärkung

Du hast Lust auf ein entspanntes Fußballspiel nach Feierabend, wenn die Kinder im Bett sind?

Wir sind eine Vätermannschaft, die sich montags um 20:30 Uhr zum Kicken in der Ichtershäuser Sporthalle trifft. Derzeit spielen wir noch drinnen - sobald es die Temperaturen und Lichtverhältnisse wieder zulassen, geht's nach draußen auf den Platz im Sportzentrum.

Alles was du brauchst, sind ein Paar geeignete Schuhe sowie Lust auf Bewegung an der gelben Filzkugel.

Falls Du dich angesprochen fühlst, melde Dich gerne bei unseren Übungsleitern René (0179/7413883) oder Lars (0172/9024057).

Kirchliche Nachrichten

Die Ev.-Luth. Kirchgemeindeverbände Ichtershausen und Wachsenburggemeinde laden ein:

Gottesdienste und Veranstaltungen April 2026

02.04.2026	**Gründonnerstag**	
17.00 Uhr	Tischabendmahl	Rockhausen
03.04.2026	**Karfreitag**	
10.00 Uhr	Andacht	Bittstädt
14.00 Uhr	Andacht	Sülzenbrücken
15.15 Uhr	Andacht	Molsdorf
16.30 Uhr	Andacht	Eischleben
04.04.2026	**Karsamstag**	
22.00 Uhr	Osternacht	Haarhausen
05.04.2026	**Ostersonntag**	
05.30 Uhr	ökumenische Osternacht Marienkirche	Ichtershausen
10.00 Uhr	Familiengottesdienst mit Hl. Taufe	Ichtershausen
14.00 Uhr	gem. Gottesdienst mit Hl. Abendmahl	Holzhausen
06.04.2026	**Ostermontag**	
13.30 Uhr	Osterwanderung zum Walpurgiskloster Treffpunkt: Fasanerie	Arnstadt
03.04.2026	Karfreitag	
10.00 Uhr	Andacht	Bittstädt
14.00 Uhr	Andacht	Sülzenbrücken
15.15 Uhr	Andacht	Molsdorf
16.00 Uhr	Andacht	Eischleben
19.04.2026	**Quasimodogeniti**	
09.30 Uhr	Gottesdienst mit Hl. Abendmahl	Bittstädt
10.30 Uhr	Gottesdienst	Holzhausen
14.00 Uhr	Gottesdienst	Haarhausen
15.15 Uhr	Gottesdienst mit Hl. Abendmahl	Sülzenbrücken
25.04.2026	**Samstag**	
17.00 Uhr	Gottesdienst	Rockhausen
26.04.2026	**Misericordias Domini**	
10.00 Uhr	Gottesdienst mit Hl. Abendmahl	Eischleben
14.00 Uhr	Gottesdienst mit Hl. Abendmahl	Thörey
15.15 Uhr	Gottesdienst mit Hl. Abendmahl	Molsdorf
16.30 Uhr	Gottesdienst mit Hl. Abendmahl	Ichtershausen

Kirche + Kino
Wir laden herzlich zum nächsten **Filmabend am 24. April ab 19.00 Uhr in die Klosterkirche** ein.

Gezeigt wird ein Wunschfilm für kleine und große Zuschauer. Der Eintritt ist wie immer frei.

KinderKirche - ein Angebot an alle Kinder des Ortes

Eischleben	13. April	16.30 Uhr
Rockhausen	14. April	16.30 Uhr

Kindersamstag für die Kinder aus allen Ortschaften am 25. April
Wir starten ab **9.00 Uhr** und wollen dann den Vormittag bis **12.00 Uhr** gemeinsam gestalten. Biblische Geschichten laden ein zum Erzählen, Spielen und Basteln. Auch ein gemeinsames Frühstück gehört dazu.
Wer uns hier unterstützen kann, der wende sich bitte an Pfarrer Mathias Hock.

Konfirmanden treffen sich am Freitag, den 24. April 2026 von 16.00 bis 18.00 Uhr in Ichtershausen

Seniorennachmittag *- ein Angebot für alle Senioren der Orte*

Eischleben	13. April	14.30 Uhr
Rockhausen	14. April	14.00 Uhr
Thörey	15. April	14.30 Uhr
Ichtershausen	16. April	14.30 Uhr
Haarhausen	22. April	14.00 Uhr
Bittstädt	23. April	14.30 Uhr

jeden Donnerstag

19.30 Uhr **Chorprobe „ad libitum" im Seitenschiff der Klosterkirche,**
- Schnuppern erlaubt, neue Sänger/-innen herzlich willkommen -

Änderungen zu den Veranstaltungen werden über die Schaukästen bekannt gegeben.

Persönliche Termine für Gespräche mit unserem Pfarrer können Sie gern telefonisch vereinbaren.

Kontakt:
Ev.-Luth. Kirchgemeindeverband Ichtershausen
Ev.-Luth. Kirchgemeindeverband Wachsenburggemeinde Klosterstr. 1,
99334 Amt Wachsenburg OT Ichtershausen

Pfarrer Hock	mathias.hock@ekmd.de, Mobil: 0160 8427302
Telefon	03628 44267
email:	pfarramt.ichtershausen@ekmd.de

Sprechzeiten im Pfarrhaus Ichtershausen

Telefon	03628 44267
Dienstag	14.00 Uhr - 18.00 Uhr
Donnerstag	09.00 Uhr - 12.00 Uhr

Mitteilungen der katholischen Gemeinde

„Der Herr ist auferstanden - er ist wahrhaft auferstanden!“ Mit diesem uralten Ostergruß verkündet die Kirche die Mitte unseres Glaubens. Das Leben hat gesiegt, die Liebe ist stärker als der Tod, und die Hoffnung überwindet alle Dunkelheit.

Ostern ist mehr als ein Frühlingsfest. Es ist die Einladung, neu zu glauben, neu zu vertrauen und neu zu leben.

Ostern lädt uns auch ein, selbst zu „Auferstehungsmenschen“ zu werden: Menschen, die Hoffnung weitertragen, die Versöhnung suchen, die Licht in das Leben anderer bringen. Kleine Gesten der Liebe, ein offenes Ohr, ein freundliches Wort, all das sind Zeichen der Auferstehung mitten unter uns.

Terminkalender für April 2026

Sonntag, 05.04.2026

um 05:30 Uhr Osternacht

um 09:00 Uhr Heilige Messe

Montag, 06.04.2026

um 18:00 Uhr Emmausmesse

An allen Sonntagen nach Ostern findet um 09:00 Uhr die Hausmesse statt.

Die Kirchgemeinde wünscht Ihnen und Ihren Familien ein gesegnetes und frohes Osterfest. Möge das Licht der Auferstehung Ihr Herz erfüllen und Sie durch alle Tage begleiten.

Pfarrer Michael Gabel

Sonstiges

Veranstaltungen der Gemeindebibliothek im April

Montag, 13.04.2026; 16:30 - 17:00 Uhr
Geschichten für Kleine: „Wir Zwei gehören zusammen“ (Kamishibai Erzähltheater-Vorstellung)

© Joelle Tourlonias / Baumhaus Verlag.

Lesung für Kinder ab 3 Jahren und deren Familien.
An einem warmen Frühlingsmorgen entdeckt der Hase den Igel. So etwas Stacheliges hat er noch nie gesehen.
Ihm gefällt der Igel. Und dem Igel gefällt das weiche Fell des Hasen. Von nun an treffen sich die beiden jeden Morgen auf der Lichtung am Bach, spielen Fangen und Verstecken und beschließen: Wir wollen Freunde fürs Leben sein!« Doch eines Tages ist der Igel plötzlich verschwunden...
Eine berührende Freundschaftsgeschichte im Wandel der Jahreszeiten.
(ohne Voranmeldung, Eintritt frei; Gruppen zu Sondertermin mit vorheriger Terminabsprache)

Montag, 27.04.2026; 16:30 - 17:30 Uhr
- Unsere neue Quiz-Reihe für Besserwisser jeden Alters! -
BesserQuizzer: „Harry Potter & Co.“

© Clipground.com

Egal ob Fan seit Buch Nummer eins, Liebhaber der Filme, Gamer bei Hogwarts Legacy oder Freund der Coldmirror-Parodien:
Liebe Potterheads, DAS ist für euch!
Stellt euch spannenden und kuriosen Fragen rund um die Themen Harry Potter, Hogwarts und magische Tierwesen.
Messt euch allein oder gemeinsam als Team mit anderen Teilnehmenden und erfahrt dabei vielleicht etwas, das ihr noch nicht wusstet.
Also Zauberstäbe schnappen, rauf auf die Besen und ab zum Harry Potter-BesserQuizzer!
Es winken tolle Preise!
(ohne Voranmeldung, Eintritt frei)

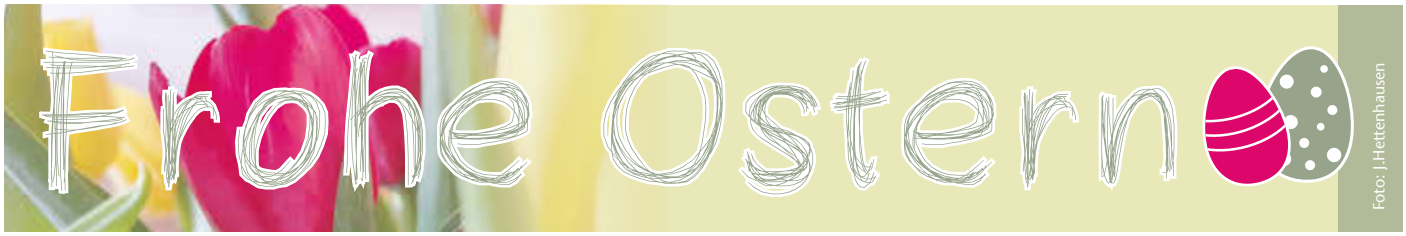

Der Osterhase mag es kunterbunt

Die Trends zu Ostern

Ostern ist für die Menschen auch das Fest des Frühlings – und ein Zeichen dafür, dass endlich wieder die warme Jahreszeit beginnt. Doch nicht nur im Garten erblühen Beete von neuem, auch im Haus darf es jetzt kunterbunt zugehen. „Farbenprächtige Blumensträuße und Ostern, das gehört einfach zusammen. Dabei ist es ganz egal, ob man die Eltern oder liebe Bekannte beschenken oder sich selbst eine Freude bereiten möchte“, meint Beate Fuchs vom Verbraucherportal Ratgeberzentrale.de. Bei den aktuellen Blumen- und Farbtrends finde wohl jeder das Passende für seinen persönlichen Geschmack. Kunterbunt und so fröhlich wie der Frühling, etwas verhaltener, aber nicht weniger chic in Pastellfarben oder ganz natürlich: Diese drei Stilrichtungen prägen den Geschmack in Sachen Blumendeko in diesem Frühjahr. „Classic Nature“ lautet der Titel eines Ostertrends, in dem der Frühling und dessen Natur im Mittelpunkt stehen. djd

Foto: djd/Blumenewmedia

Ein schönes Osterfest
wünschen wir allen Kunden, Freunden u. Bekannten
VERSICHERUNGS-MAKLER STEFFEN LINDNER
--- mit IHK Erlaubnis gemäß § 34d Abs. 1 GewO ---
99334 Amt Wachsenburg
OT Thörey - Kirchstraße 2
Tel. 036202 - 82 281 - Fax: 036202 - 82 396
Mobil: 0171 - 8 44 00 24
E-Mail: info@steffenlindner.de
www.steffenlindner.de
IHK Suhl - Vermittlerregister Nr. D-PSPC-5VSZ3-65
gegründet 1991

Fröhliche Ostern wünscht
FAHRSCHULE, TAXI & KURIERDIENST
TEUBER
Inhaber: Ing. Andreas Teuber
Levinéstraße 2
99334 Amt Wachsenburg/OT Ichtershausen
Tel. (03628) 78567 · Funk 0172/7912486
Im Theorielehrgang sind noch freie Plätze
JETZT ANRUFEN !

LINUS WITTICH
Lokal informiert. Druck. Internet. Mobil.
WITTICH MEDIEN

Wir wünschen allen Leserinnen, Lesern, Anzeigenkunden sowie Zustellern – auch im Namen des Verlages – ein schönes Osterfest.

Stefanie Barth
0157 80668356
s.barth@wittich-langewiesen.de

Heike Kirsche-Meyer
0175 1168550
h.kirsche@wittich-langewiesen.de

In den Folgen 43 | 98693 Ilmenau | Tel. 03677 2050-0

Ihre persönliche Familienanzeige

Hallo Mamas und Papas, Kinder, Omas und Opas, frisch Vermählte aufgepasst!

Gestalten Sie in wenigen Schritten Ihre ganz persönliche und individuelle Familienanzeige schnell und einfach über das Internet!

Einfach auf **www.wittich.de/anzeigen/familienanzeigen** gehen und den Erscheinungsort eingeben. Schon können Sie aus verschiedenen Anzeigenvorlagen auswählen oder selbst kreativ sein!

Sie haben Fragen? Wir sind für Sie da.
Telefonisch: 0 36 77 - 20 50 - 0
Per E-Mail: info@wittich-langewiesen.de

Wir sagen JA!

Anna-Lena &
Joachim Muster

Am 22. September 2022 um 11.30 Uhr im Rathaus Musterhausen.

Musterdorf, im September 2022

F22_65c
H: 55 x B: 90 mm

Der Tag unserer
Silberhochzeit
soll für uns wunderschön werden. Und das wollen wir mit euch – unseren Verwandten, Freunden und Bekannten – am 10. Dezember 2022 gebührend feiern.
Wir freuen uns darauf.

Wilma Musterbach
Christian Musterbach

Musterheim, Musterstraße 25,
im November 2022

F22_102c
H: 80 x B: 90 mm

♥♥♥-lichen Dank!

Für die vielen Blumen, Glückwünsche und Geschenke anlässlich meines

65. Geburtstages

möchte ich mich bei meiner Familie, Freunden, Nachbarn und Bekannten recht herzlich bedanken.
Ein herzliches Dankeschön gilt der Pension Mustermann und dem Schützenverein Muster.

Eure Karin Musterheim

Musterstadt, im August 2022

F22_206c
H: 85 x
B: 90 mm

EIN KIND FÜLLT DEN PLATZ IN DEINEM HERZEN, VON DEM DU NIE WUSSTEST, DASS ER LEER WAR.

Lorenzo

3.10.2022
UM 09.01 UHR
3550 GRAMM
UND 53 CM

DANKE
FÜR DIE GLÜCKWÜNSCHE UND GESCHENKE ZUR GEBURT UNSERES SOHNES.
MAYA UND DAVID

F22_43c
H: 60 x B: 90 mm

Anzeigen sind verkleinert dargestellt.

LINUS WITTICH Medien KG

Bildbände | Chroniken | Gedichtbände uvm.

PLANEN SIE DIE ERSCHEINUNG *eines Buches?*

Egal ob als Stadt/Gemeinde, Verein oder Privatperson – wir sind mit 50 Jahren Erfahrung in der Buchproduktion der richtige Ansprechpartner für Sie!

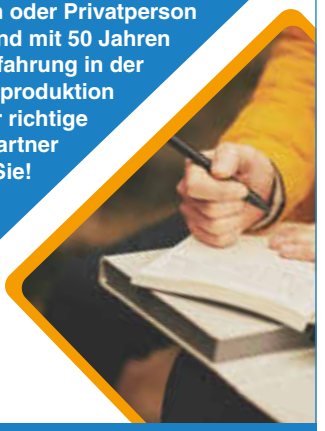

Walter Bosch
Medienberater
Druckermeister
Mobil: 0170 8347461
Telefon: 07476 391400
w.bosch@wittich-herbstein.de

LINUS WITTICH
Lokal informiert. Druck. Internet. Mobil.

GEIGER-VERLAG
Eine Marke der LINUS WITTICH Medien KG

JETZT FÜR SIE ERHÄLTLICH:

Preußische Burgenromantik am Rhein

Hardcover, 264 Seiten, 91 Abbildungen

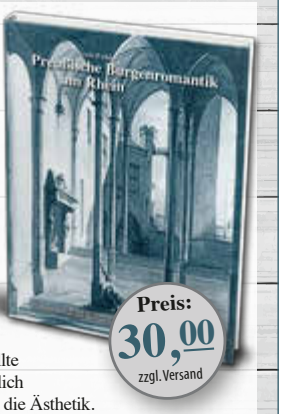

Wer sich in den letzten vier Jahrzehnten über die Burgenromantik der Preußen am Rhein ein umfassendes Bild verschaffen wollte, kam an Ursula Rathke's Buch von 1979 „Preußische Burgenromantik am Rhein" nicht vorbei.

Zahlreiche Auszeichnungen belegen: Ursula Rathke's Dissertation wurde zum Standardwerk der Burgenromantik am Rhein.

Was Bücher bewirken, beweist die Denkmalpflege der letzten Jahrzehnte an den Burgen im Mittelrheintal: Ohne die wissenschaftliche Arbeit der Leutesdorferinwäre die Pflege des Preußischen Kulturerbes so, wie in den letzten 40 Jahren geschehen, nicht möglich gewesen.

Das Buch gibt auch eine Antwort auf die viel gestellte Frage, „was mit den romantischen Impulsen eigentlich anzufangen sei" - jedenfalls für die Architektur und die Ästhetik.

Friedrich Schlegel's Prinzip der Freiheit als dem Prinzip der Individualität von Künstler und Kunstwerk spiegelt sich in den Burgen Preußens wieder. Darauf - nämlich auf die Erhaltung der Individualität von Künstler und Kunstwerk, kommt es ganz entscheidend bei erfolgreicher Denkmalpflege an.

Deshalb gilt unser aller Dank Ursula Rathke, deren Werk auch die Grundlagen enthält, Denkmalschutz im wohlverstandenen Sinne weiterzuentwickeln.

Oberbürgermeister der Stadt Andernach Achim Hütten

Preis: 30,00 zzgl. Versand

Verkauf:
- LINUS WITTICH Medien KG
  Kontakt: Frau Bianca Döring
  Tel. 06643 9627-383, buch@wittich-herbstein.de

pro Person ab **€80.-**

Hubschrauber-Rundflug

Erleben Sie Ihre Heimat von oben für einen guten Zweck! Helfen Sie mit!

Abflugorte und Termine 2026		
Datum	Tag	Flug
05.06.26	Freitag	Frankfurt (vormittags)

Veranstalter: Prime Promotion GmbH
Änderungen vorbehalten

Der Hubschrauber – kein anderes Fluggerät weckt so viel Leidenschaft und Faszination in Menschen. Kaufen Sie ein Ticket für einen Mitflug im Hubschrauber und tun Sie damit auch noch Gutes. Denn 20 % des Flugpreises werden für den Bau von Schulen in Entwicklungsländern an die Reiner Meutsch Stiftung FLY & HELP gespendet.

Ob als besonderes Geschenk für einen lieben Menschen oder einfach aus Spaß und Begeisterung am Fliegen: Diese einzigartigen Momente und Bilder werden Sie so schnell nicht vergessen!

Sie haben die Wahl zwischen
10 Minuten (€ 80.- p.P.) Flugzeit
20 Minuten (€ 140.- p.P) Flugzeit
45 Minuten (€ 280.- p.P.) Flugzeit

Frohe Ostern

Bestellen Sie jetzt!

Buchungscode: LW06

www.hubschraubertag.de oder telefonisch unter 02688/989012

Unter dieser Rufnummer sind wir Montag bis Freitag von 10 bis 17 Uhr für Sie erreichbar.

Die Reiner Meutsch Stiftung FLY & HELP:

Mit dem Kauf eines Flugtickets schenken Sie Kindern eine Zukunft. Es fließen automatisch 20 % des Ticketpreises in die Bildungsprojekte der Reiner Meutsch Stiftung FLY & HELP. Die Spenden werden 1:1 ohne Abzug von Verwaltungskosten für den Bau von Schulen in Entwicklungsländern eingesetzt. Erfahren Sie mehr über FLY & HELP unter **www.fly-and-help.de**

– Anzeigen –

Bauen & Wohnen

Ihr Projekt. Ihr Stil. Ihr Zuhause.

Saunagenuss auf kleinstem Raum

-Anzeige-

Kleine Saunen liegen im Trend und können flexibel der jeweiligen Raumsituation angepasst werden.

Dabei ist die Sauna vom Keller in den Wohnbereich gezogen und wird mittlerweile wie ein Möbelstück gesehen, das durch eine passende Außenverkleidung dem Stil der Wohnung angepasst werden kann. Auch für Wohnungen gibt es heute zahlreiche Saunaangebote, die entweder vom Grundriss her kleiner sind als eine gängige Mehrpersonen-Sauna oder die flexibel in einen vorhandenen Raum eingepasst werden können. Unter Dachschrägen, in einer ehemaligen Abstellkammer, im Badezimmer und sogar im Wohnzimmer kann die Sauna eingebaut werden. Die Sauna sollte nicht direkt an der Wand stehen, um keine Feuchteschäden im Mauerwerk zu riskieren. Besser ist es, etwas Abstand zur Wand zu halten, damit die Luft in den Zwischenräumen zirkulieren und abtrocknen kann. Und die Wände des Raumes, in dem die Sauna steht, sollten gedämmt sein. Die Feuchtigkeit muss nach jedem Saunagang wieder abgeführt werden: aus der Sauna in den Umgebungsraum und von dort durch ein Fenster nach draußen. Zudem sollte der Raum einen wasserfesten Boden haben. Auf dem Markt gibt es neben Saunen für den Do-it-Yourselfer auch vollausgestattete Modelle inklusive Technik. So zum Beispiel eine ausfahrbare Sauna, die aussieht wie ein Möbelstück.

Ein hilfreiches Kriterium beim Kauf einer Sauna ist das RAL-Gütezeichen. Nur die RAL-geprüfte Sauna sichert dauerhafte Qualität. *saunaverbaende.de/spp-o*

Foto: Gütegemeinschaft Saunabau, Infrarot und Dampfbad e.V.

Frühjahrsaktion 2026

Dach / Fassade / Metallbau

Telefon 03677 - 207736

Achtung Hausbesitzer!

Seit 28 Jahren ist unser Team Ihr zuverlässiger Partner bei Sanierungsfragen rund um Ihr Haus!

- Tonziegeldächer
- Flachdachsanierung
- Holzarbeiten
- PrefaDach
- Dachklempnerarbeiten
- Dachreparaturen
- Schieferarbeiten
- Fassadenputze
- Zäune/Tore/Geländer in Edelstahl/verzinkt

Preisbeispiel 100 m²

• **Dachumdeckung** mit Betondachsteinen	**ab 13.500 €**
• **Ultraleichtdach,** Alu-Dachpfanne, nur 2 kg/m²	**ab 14.750 €**
• **Dachfläche** mit Bitumenschindeln	**ab 10.700 €**
• **Fassadenanstriche/Holzanstriche**	**ab 5.950 €**
• **Gartenzaun/Terrassengeländer 10 x 1,20 m**	**ab 4.590 €**

Dachdeckerbetrieb Bau Gut Bedacht, Malermeister Ullrich | Schreinermeister Koch, Metallbaumeister Eubling

LB Umwelt- und Tiefbautechnik GmbH –

Das Handwerkerhaus
Die Arbeitsgemeinschaft der Meister-Fachbetriebe
Am Vogelherd 97 | 98693 Ilmenau

E-Mail: lbut-gmbh@gmx.de

28 Jahre

Rohrreinigung Rademacher

- Rohrreinigung (WC - Küche - Keller - Bad)
- Kanal TV - Untersuchung
- Kanal-Sanierung (Ohne Aufzugraben)
- Rückstausicherung

24H

Ihr Ansprechpartner Für Ihre Region
Herr Schreiber
0151-74330809

Numismatiker sucht Münzen aller Art

Numismatiker kauft Münzen aller Art zum Sammlerwert.
Kaufe einzelne Münzen sowie ganze Münzsammlung

Herr Albrecht
Vereinbaren Sie heute noch einen Termin
0151 688 39 338

Raten Sie mit!!!

Sudoku

1	8			2				
				3	7		1	
4						6		
3	4						6	
	6		7	8		2		
2		1		4			5	3
							2	1
		4	8		2			

Schwierigkeitsgrad: 8

Es muss von
Herzen
kommen, was auf Herzen wirken soll.
Johann Wolfgang von Goethe

ROGA PIETÄT
BESTATTUNGEN
www.roga-pietaet.de
ARNSTADT • ROSENSTR. 35
03628-43504

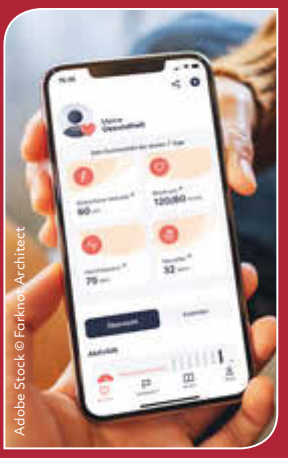

Gut fürs Herz.
Deutsche Herzstiftung

Gesund, aktiv und informiert mit der neuen HerzFit-App!

Kostenlos bei Google Play, im App Store und unter **www.herzstiftung.de/herzfit-app**

Urlaub im Rotweinparadies Ahrtal

Ferienwohnung „Himmelchen" im romantischen Ahrweiler

Schön eingerichtete Ferienwohnung in Ahrweiler für 2 – 4 Personen. Direkt am Ahr-Rad-Wanderweg und 10 Gehminuten zum mittelalterlichen Stadtkern. Ab 59,– € pro Nacht inkl. Nebenkosten, Endreinigung und Umsatzsteuer (zzgl. Gästebeitrag der Stadt).

Einzelunternehmung Karl Heinen · Delderstraße 33
53474 Bad Neuenahr-Ahrweiler · Ortsteil Ahrweiler
Tel.: 02641/36076 oder Mobil: 0160/1714841
Mail: h.pacyna@web.de · Net: www.himmelchen.de

© Guido Werner

Freistaat Thüringen

ehrenamt-thueringen.de

Heimat.
Zusammenhalt.
Ehrenamt!

Der Freistaat Thüringen fördert Ehrenamt und bürgerschaftliches Engagement mit Zuschüssen von 5.000 bis 50.000 Euro – bei Kooperationsprojekten bis 100.000 Euro.

Gefördert werden Vereinsprojekte, Nachwuchsgewinnung, Weiterbildung, Digitalisierung und mehr – online beantragen im Förderportal.
Bis zum 15. April 2026 Antrag stellen!
Auch Unterstützung in Notlagen ist möglich.

JETZT
5.000 € BIS 50.000 €
FÖRDERUNG SICHERN.

Steinteppich Thüringen
Treppen-, Balkon-, Terrassensanierung

Fuß...Fuß...Fußboden,

ob ein undichter Balkon, Terrasse oder eine Treppe, wir können Abhilfe schaffen. Mit 15-jähriger Erfahrung vereinen wir durch viele kleine Steinchen einen rutschsicheren und leicht zu reinigenden Fußboden. Ob im Innen- oder Außenbereich.

Haben wir Ihr Interesse geweckt? Dann sind wir gerne für eine Beratung für Sie da.

Christian Andreß
Burgstraße 4 · 99869 Drei Gleichen · info@steinteppich-thueringen.de
Tel. 036 256 / 33 890 · Fax: 036 256 / 33 891 · Mobil: 0176 / 219 350 63

www.steinteppich-thüringen.de